朝鮮日報

九日夕刊

新聞代價 一部 朝夕刊 貳錢 壹個月先金 壹圓 參個月先金 貳圓九拾錢 六個月先金 五圓七拾五錢(郵送料本社負擔) 廣告料 [illegible] 發行所 京城府 [illegible] 朝鮮日報社 編輯兼發行人 金東成 印刷人 [illegible]

日本銀行券 [illegible] 大阪三品 [illegible] 橫濱生糸 [illegible] 釜山 [illegible] 花輪 [illegible]

一時評

奉張頑戰如何?

×袁世凱가沒하매 中國의軍閥은 直隸安徽의兩派로等分되엿다 段祺瑞가 失脚하매 그는다시直隸奉天 및安徽의殘黨으로三分되엿다 吳佩孚가挫折됨에臨하야그는다시國民軍의 一派를더하엿고 崩壞의度는 加速的으로促進된다 이제이軍閥의相互間의葛藤에因한 그分解의作用을가지롭徹底케하기爲하야 張作霖의 奉派軍閥은 스스로그分裂 倒壞의歷史的使命을踐行하고잇다 故로奉張의沒落은時期의問題이라한다 다만軍事的見地로서 그는오히려頑戰의餘地가잇고 各地의諸奉派諸將이 또한貪饕의勢를維持할것을이름이다

×錦州方面에서의不意의敗戰으로 奉派의氣勢가매우엿기엿고 그敗亡의度를速하게한것은事實이다 前者北京으로부터奉張은現職을離케하고出戰軍은 모다原駐地에돌려보낸다는入電이잇슴에에 吾人은그의興衰되는形勢를豫하엿다 昨日에도그必然의將來를許하엿섯다 그러나奉張頑戰의度는畢竟어떠할가?

郭氏前途疑問

×郭氏의詐降兵은 反主爲客의奇勝을어더 그聲勢一時大振한바이섯다 이로써戰局의形勢가大變한것은否認치못한다 그러나 郭軍의前途는아즉도疑問이다 張學良이敗兵을再整하고 吳俊陞이援兵을出動하며 闞朝璽 湯玉麟이畢竟山海關의西側外지進出하엿고 李景林이國民軍과對戰하야大城을占據하고 서郭軍의背後를遮斷하는바잇스니內로軍器糧食의不足을느기는郭軍의前途가 一般의推測과가티乘勝長驅의 勢도만은붐수업다 다만勝勞가쏙으러지고銳氣가엿긴 奉派의軍將들이거의瓦解의運命을지고잇는것이 그의根本的인問題이다

×北京八日發電은 國民軍이七日夜로써 李景林軍總攻擊의命令을나리고 總司令部를廊房에두엇다하거니와 天津을目標로써 東北은寶坻 豐潤各地로부터西南은高陽 任邱 大城各地外지進出한國民軍各派軍이 지금外지勝捷의勢가업는것은 곳그의行動이아즉도 決定的인者업슴을말함이다 郭軍의前途는아즉疑問이오 北中國戰亂의歸結의遲速은 오로지이李景林 張宗昌等諸將의成敗의如何에달린것이다

紛糾益甚의勢

×奉派諸軍이全敗하면 馮岳聯國民軍의首領은 不久에反目할것이다 그러나李景林張宗昌兩人이 天津 濟南에서 聯立되고 天津德州의地모다兵工廠의戰備가잇스며 吳佩孚系의河南의東路軍은벌서張宗昌과妥協의報를傳하고彪維한 各派軍을綜合한河南軍은 吳佩孚와의對戰할境遇에는또한不利할바만호니 李張孫吳 蕭의五人이만일一報와가티 天津으로부터山東 江蘇 安徽 浙江 및湖北諸省을接聯하고 서河南을다투며國民軍과抗戰하는바잇다할진대그는또한尋常치아니한一勢力이될것이니 成立以來날이아즉엿고 各派의結束이 굿지못한國民軍으로써 局面을長久히維持하기는 자못至難할줄밋는다 이다紛糾는益甚할줄을밋는다

兩軍勝敗의分岐點
注目할大凌河畔의一戰
◇……張作霖의最後決心

(奉天八日發) 奉軍은目下小銃彈二億, 砲彈二萬, 砲七十을가지고大凌河畔에晝夜直行으로防備工事를整備하는中인바郭軍은奉軍에比하야兵器彈藥이조금僅少한듯하나그의兵은擧皆充分한訓練을施한精兵으로連戰連捷에士氣가大振하야司令部를錦州에移하야奉軍과의最後的決戰에遺算이업기를期하는듯하다 그러나兩軍決戰의時期가遲延되면遲延될사록奉軍은各方面으로부터食糧彈藥及吳俊陞等의援軍이到着하는等有利하게될터인바特히李景林大兵의戰況如何에依하야는郭軍은李軍에게完全히後方이遮斷될지라糧食彈藥의貯蓄이僅少한郭軍으로分速히雌雄을決할意思인듯한바今此大凌河畔의一戰은完全히兩者의勝敗를決할分岐點으로何使에서最後의月桂冠을得할는지容易히豫斷키難하더라

郭軍討伐의 長文通電

(奉天電) 張作霖氏는六日附로左와如한長文의通電을各方面에發하야戰意의堅固한바를明瞭히하엿다 余는野心이잇서東三省을固守한것이아니라東三省治安維持의責任이잇는處地에잇슴으로無故히東三省의治安을紊亂코저하는郭松齡氏를어디外지던지討伐할것은本分이라云云

憲兵巡警外지出動
大大決戰은十日頃

(奉天電) 張作霖氏는憲兵巡警等外지出動케하야背城一戰的의決戰을試할決心으로目下此를準備하는中인데아마張學良軍의決戰도十日에行하게될듯하더라

大決戰에는作相이出陣

‖(奉天八日發) 張作相은出發하라든際에急히積戰을終한兵을新民에向하게하고自己는奉天에잇서大決戰에는스스로陣頭에立하기로하고奉軍이조금形勢를挽回한觀이잇슴으로一次避難하엿던者도再次城內에歸하는者가多하더라

죽기爲限‖決戰乃已
張作霖의구든決心

(某處着電) 張作霖은徹底的으로最後의一戰을行하라고七日夜奉天軍幹部會議를열고爲先吉林黑龍兩省의軍隊를爲始하야各鎭守使의거느린保衛隊警察隊及保甲隊等武裝한東三省人員全部를集中하고遼河附近에서最後의決戰을行하야죽고야말겟다는구든決心을하얏다더라

張作霖의極度興奮
『郭松齡反旗는容恕못해 十萬兵으로一擧에殲滅』

(奉天八日發) 繼續敗戰에下野의決心外지浅한張作霖은大凌河線을敗退하는때에도成功하엿슴으로조금安堵한것과如하야八日特히往訪한記者에語하되 今回의動亂에關하야는種種世間에傳하나郭松齡은余의子息同樣으로擢用하야奉天軍精銳의中堅이된彼가習恩를忘하고叛旗를飜한것을斷然코容恕할수업다 對等의地位에잇는敵에게失敗하야身을泯함에對하야는余는逡巡할者가아니나彼에게그롯되야下野함과如한것은不忍할바이다特히李景林, 張宗昌은正히奉天의勢를示하는此際如何히하여도郭松齡膺懲을爲하야最後의一戰을할決心이다 黑龍, 吉林의防備와如함은一切此를拋棄하고遼河畔에十萬의兵을集合하야彼들一擧에殲滅하겟다고意氣昂進하야卓을叩하더라

郭軍殺到의防備
奉軍塹壕築造

(奉天八日發) 最後의決戰을決意한奉軍은萬一을慮하야滿鐵沿線文官屯으로부터新台子에至하는約十里되는間線路西方二十三里의地點에塹壕를築造키爲하야數千의苦力을督勵하야防禦設備를하는中인바此는郭軍이奉天에殺到할境遇의防備로서日本의滿鐵沿線을兵火의外에置키爲함이라더라

郭軍의食糧缺乏
形勢는依然張軍에不利

(北京八日發) 郭松齡軍의前進은頗히緩漫하야主力은依然錦州에잇고前衛는겨우新民屯에達하엿는데이것은鐵道가破壞된外닭이라하며張作霖軍이遼河에서再次最後의決戰을하기로하엿스나郭軍의追擊이緩漫함인바一次撤退한張作相軍은再次遼河에返하엿는데大勢는依然張作霖軍에不利하다卜測되고尙且八日奉天으로의情報에依하면錦州地方의糧秣全部는모다張作霖軍에게徵發되야奉天方面에輸送되엿슴으로郭軍은錦州入城後糧食의補充에大困難을起하야目下一部隊를營口方面에派하야糧食을蒐集하는中이라더라

郭軍行進遲延
鐵道의破壞로

(奉天電) 新民府錦州間의鐵道는奉天軍에依하야破壞되엿슴으로當分間은郭松齡軍의運送은하지못하겟슴으로郭軍은逃走를할수밧게업게되엿는데郭軍이新民府에集合하라면一週間以上을要할터인바此期間을타서張作霖은部下軍隊全部를新民府附近에集中식히고一大決戰을하리라더라

新民屯大混亂
奉軍掠奪盛行

(奉天電) 八日新民府에서奉軍의掠奪이行하야日本人居留民多數는內山領事에게引率되야奉天에往하얏스나一部는交通이斷絕되야往치못하겟다敗戰한吉林軍이續續新民屯에逃來함으로同市街는大混亂을極히엿더라

汲金純氏歸奉

(奉天八日發) 汲金純은午後三時營口經由軍事를協議키爲하야歸奉하엿더라

吳俊陞軍
强行軍으로南進

(奉天八日發) 曩者中東鐵道로부터輸送拒絕을當한吳俊陞의黑龍軍은洮齊鐵道及徒步에依하야到着이遲緩하는中이며大凌河鐵橋爆破로부터奉天軍大集中의命을受하야强行軍으로來奉은아마十二日頃이되리라더라

郭軍의新編成

(奉天電) 郭松齡氏의東北國民軍의新編成은左와如하더라

總司令 郭松齡
總參議 蕭其煊
參謀長 鄒作華
副官長 饒代理鄒
外交部長 許世英
副官長 郭汝棟
秘書長 段汝耕 又는馬汝梅
第一軍長范江、第二軍 劉偉、第三軍長劉振東、第四軍長齊雲

郭軍掠奪
日人被害四家

(營口八日發) 七日錦州에서日本人家四戶는郭松齡軍에게掠奪되엿스나生命에關한損害는업고僑民營口는平穩하다더라

洪兆麟氏
狙擊危篤

(上海八日發) 廣東軍長洪兆麟은七日夜上海에向하는途中船中에서射擊되야生命이危篤하다 犯人은現場에서自殺하엿는데原因은今허不明하더라

軍資數百萬圓
李景林에送達

(奉天八日發) 張作霖은李景林에對하야八日軍資金數百萬圓을送하엿는대此에依하야李景林은彼가要求한것이實現되야益益威力을增하리라더라

失敗軍閥
保護拒絕要求
郭松齡의通電

(北京八日發) 郭松齡氏는八日附外交團에電報를送하야中國軍閥들은失敗할적마다其財產을外人名義로하며又는外國人의保護에託하야其保護를受함은常例로하는바今回의擧兵目的은或名을除하야外에는큰累를及지아니할터인즉如斯한人物이와서其財產을保護又는隱匿하는等事는避하기로希望한다要求하얏고尙且此通報는特히日本公使館에도別로히送附하얏더라

張氏最後亡命地
東京牛込區으로內定

(東京電) 張作霖氏는下野한後一旦旅順에亡命하얏다가更히東京市牛込區櫃町의本年新築한邸宅에亡命하기로內定하엿다고하더라

李軍大城을包圍
鄧寶珊軍을追擊하야

(天津七日發) 中國側의情報에依하면七日早朝馬廠西方에서鄧寶珊軍約二旅와李景林軍과衝突되야李軍이大勝하야追擊한結果大城을包圍하엿다더라

楊村附近에서激戰
李軍과國民軍間에
◇……京奉線全然不通

(北京八日發) 八日朝十時半부터天津北方楊村附近에서李景林軍과國民軍과의間에激烈한戰鬪가開始되야京奉線은不通하게되엿더라

天津警戒嚴重

‖(天津八日發) 七日午後四時北京發列車를最後로京津間客車는不通이되엿고廊房에는馮軍의司令部가列車中에設置되고天津方面은李軍大勝이라고盛大히宣傳되야市中의警戒는嚴重에達하엿더라

既得權侵害는不可
張、郭兩軍에警告
日本陸軍省公表

(東京電) 南滿洲에서對戰中인兩軍에對하야近近白川關東軍司令官으로부터左記要旨의警告를張作霖軍及郭松齡軍에게發할터이라더라

日本政府의方針을嚴守하야常히絕對不干涉의態度를嚴守하야決斷코中國國內一黨一派의向背에干與할意가無함은此를闡明할必要가업다 그러나滿洲에는數十萬의日本臣民이居住하야各般의平和的事業을經營하며日本의同地方에在한權利利益이頗히重大하며從하야鐵道附屬地帶卽日軍의守備區域內는勿論이오其附近에演하는戰鬪及爭亂으로如斯重大한日本의權利利益을毁損하던지又는危害를及할念慮가잇슬時는軍의職責上默過키不能한바로서目下對戰中인兩軍으로도日本의此等特權地位를尊重하리라信하나若不幸히以上의危險이切迫한境遇에는本司令官은當然必要한措置를取치아니치못할지라今에兩軍의戰鬪가或日本守備區域의附近에及하랴하는形勢에鑑하야茲에豫히兩軍司令官에對하야注意를喚하야두는것은緊急한用務이라信함

警告同時調停
奉天領事에訓令

(東京電) 日本政府는八日의閣議에서滿洲의形勢에對하야協議한結果關東軍司令官으로하여금對戰中의張作霖, 郭松齡兩軍에對하야警告書를手交하기로하는同時에政府는此際進하야兩者를調停하기로決하고爲先領事로하여금直히此를行하게하기로決定하야卽日吉田奉天總領事에게其旨의訓令을發하엿더라

滿洲駐屯日軍
全部奉天集中
奉天은全혀戰時狀態

(奉天八日發) 時局이急迫함으로第二次移駐命令에依하야遼陽師團, 鐵嶺旅團, 公主嶺騎兵聯隊, 開城野砲聯隊의主力이皆奉天에集中하야市民은좀安心하고軍用鳩舍首는旅順, 大石橋, 長春, 公主嶺方面과連絡을取하야奉天은全혀戰時狀態를出現하엿더라

『適宜處置』
이는增兵의意味

(東京電) 陸軍省은別項聲明書를八日午前白川關東軍司令官에게至急電送하엿는데右通達時期方法은一切司令官에게一任하얏는바現下의情勢에鑑하야軍司令官은到着되는대로今日中이라도時使로써通達할것이라고當局은解釋한다 聲明書中에『適當의處置』라함은無論增兵을意味하는것이나日本軍만으로도不足한境遇卽奉天瀋陽方面이戰地로化하는境遇는勿論奉天軍의敗走兵이集團으로되야居留民地及權利所在地에殺到할지오又郭松齡軍이同方面에入하야暴擧를하는同時에實行할것으로解釋되더라

露、聯盟加入反對
루이코푸氏의宣言

(쎄도八日發) 勞農政府人民委員會議長『루이코푸』氏는莫斯科에서演說하야露國의國際聯盟加入反對를宣言하얏다『루이코푸』氏는露國의國際聯盟加入은東洋에對한背信이오歐洲에對한屈辱이라고말하엿더라

縮少實行에는 海軍보다陸軍이
◇……先決할問題
米大統領敎書內容

(華盛頓八日發) 米國議會는八日開會되얏는대大統領『쿠릿지』氏는敎書로左와如히述하엿더라

『로카르노』條約出現의歸結은軍備制限을爲하야更히國際的의約束을締結하지아니하면안되겟다 有效의希望이잇는條件下에召集된海軍制限會議에는亞米利加는모도參加하얏다 北京關稅會議에對하야는亞米利加의方針은關係列國의利益과擾亂치아니한限에中國의新劃을認할수잇는대로此等을承認코저하는意嚮이다 軍備縮少에對하야는此際海軍보다도陸軍을先히할것을必要로한다 若各國陸軍削減方針이決定되면海軍의削減도亦可能하다 亞米利加는此種會議를召集할意嚮이잇고又他國에서召集된것에라도有効하다認한것에는모도參加할意嚮이다 그러나米國은不成功을하리라고보이는會議에는參加함을斷치아니한다

鐵筆寫眞
投稿歡迎

누구의손? 日本인가 赤露인가

忽來忽往의 日本無產政黨(五)
朗山人

今年三月에普通選擧法案은金城鐵壁의稱이잇는 貴族院의關門도通過하게되여 完全히日本帝國議會의協贊을엇게되엿다 그리하야 그것이法律第四十七號가되여서 五月五日에公布되엿다 그結果 直接國稅三圓이라는財產的制限은撤廢되고 滿二十五歲以上의日本臣民인男子는選擧權을가지게되엿다 더具體的으로말하면勞働組合員이나農民組合員이나 其他無組織勞働者라도 二十五歲以上의男子이면 大體上으로보아서 누구나다選擧權을가지고 日本帝國議會의代議士를選出하게되엿다하라서 日本無產階級의政黨에對한要求도 더욱强烈하게되엿다 普通選擧制度가實施되지아니하엿슬때에는 無產階級의政黨이라는것은 그다지意味가잇는것은 아니엿섯다 적어도日本現在의法規下에서는 政黨이라고 크게看板을내부치고 할만한活動은업슬것이다

日本의無產階級은一方으로는普選을要求하면서도 一方으로는그것을否認하는態度도取하여왓다 그리하야友愛會第八週年大會卽大正九年二月에는 普通選擧의一項을그綱領中에加하엿다가 그十週年大會에와서는그것을綱領中에서削除하여버렷다 그리하엿다가總同盟十三年度大會卽大正十三年二月에와서는現實政策의宣言이잇섯고 또議會를利用할것을聲明하엿다 普選의機運이漸次接近하여오자 勞働諸團體의政治的議會에對한態度도變하여지와왓다 이와가티 無產階級의政治에對한態度도變하여졋고 또普選制度도實施되게되엿슴으로無產政黨의樹立을 그目標로하고出生한政治研究會의活動할時期가 참으로到來하엿다 그러나일이생각한것과가티 單純히되지는아니하엿섯다 政治研究會는知識階級이發起者가되여 各無產階級을糾合하야 研究的態度로서進行하며 一方으로는또具體的으로 政黨組織에對하야努力하는바잇섯다 그러나各勞働團體에서는 그대지好意를가지고對하지아니하엿섯다 그機運이未熟하엿다고생각하는데도基因된것이겟고 또는純勞働團體를떠난知識階級이 이러한일을企圖하는것은 僭越한것이라는感情上의偏見에도由來함이엇섯다 또前述한바와가티 硏究會에는 許議會가優勢를占하엿슴으로 總同盟側에對한關係에잇서서 不偏不黨한地位에서서 全國的單一無產政黨을組織하기에適當한媒介者되기에는 困難한處地에잇섯다

이形勢를看取한 日本農民組合에서는 自進하야無產政黨產婆의役을 擔當하기로하엿다 同組合은 現在組合員五萬三千餘名을包擁하니 日本의最大農民組合이다 賀川豐彥氏를中心으로하야 大正十一年四月九日에 神戶市下山手基督敎靑年會館에서 第一回大會를開하고 正式으로 日本農民組合이라는看板을내부치게되엿는데 最初의組織에參加한者는 겨우六十六名에지나지못하엿섯다 그宣言에는 어대外지던지暴力을否認한다하엿스며 그綱領은三個條로되엿스니 左와갓다

一、우리農民은 知識을어드며技術을닥그며德性을涵養하야 農村生活을享樂하며 農村文化의完成을期함

二、우리는相愛扶助의힘에依하야 相團相合하야 農村生活의向上을期함

三、우리農民은 穩健着實合理合法한方法으로써 共同의理想에到達하기를期함

金屬製飛行機
土國五十臺注文

(나우엔八日發) 倫敦特報에依하면土耳其는全部金屬製飛行機五十臺의建造를『코펜하건』의『로바쓰크』飛行機製作所에命하엿는데右飛行機는一年內에完成하야土耳其에送附될터이라더라

六大國富力比較
米國七千億圓이
第一이오次는英國

最近의調査에依하면世界六大國의富力은米國이第一로서七千億圓을算하고次는英國의三千六百億圓, 佛國의二千億圓, 獨逸의一千六百六十億圓, 伊太利의六百億圓, 日本의五百億圓等이오又國富一人當은英國七千九百十四圓, 米國六千五百八十圓, 佛國四千八百二十圓, 獨逸二千七百七十圓, 伊太利千六百三十圓, 日本八百九十圓의比例라더라

英國『할』造船所
火災로全燒

(나우엔八日發) 英國『할』造船所는火災로全燒되엿는데損害百二十五萬弗이라더라

普選施行令
精査終了는明春

(東京電) 樞密院諮詢의普選案施行令第一回精査委員會는八日午後一時半부터事務所에開會하고穗積議長富平委員長以下平山, 山川, 平沼, 江木, 古市, 倉富各委員等及政府側으로若槻內相山川法制局長官其他가出席하야若槻內相으로부터同案의大體에對하야說明하고各委員의質問에入하엿는데種種의意見이잇서何等審議에入한것은업고四時散會하엿다 그러한데精査終了는明年에될것으로觀測되더라

豫算內示會는
廿一日頃으로

(東京電) 八日閣議는二十一日貴、衆兩院各派代表를首相官邸에招待하야豫算內示를하기로決하엿더라

人事消息

▲李炳天、李寧九兩氏 貞洞一番地前回春醫院基地에서關東醫院開業

八面鋒

○敗將張作霖이、怨目絕叫하여曰『郭奴는吾家所養의乳臭兒라、이놈에게敗하고는、견댈수업다고』화도나겟지만、그대로죽건들수밧게

○生產品利用의產業組合! 그要旨는훌륭하다、但運用者의誠意人格이問題、

○金融組合도、高利貸金式消費貸借가目的은아니엿거든、

本報押收

十二月九日附(八日夕刊)本報第一千八百七十六號는記事中當局의忌諱에抵觸되야發賣禁止의處分을當하얏기로該記事만을削除하고號外로發行하얏기玆에謹告

朝鮮日報社

—(祝朝鮮日報續刊)—

淸道靑年會 執行委員長 韓彰愚
淸道驛前 穀物貿易商 朴致旭
淸道郡角南面 穀物貿易商 金華彥
淸道驛前 穀物貿易商 李德一
淸道驛前 大南旅館 金相範
淸道驛前 廣岩旅館 郭士玉
淸道驛前 穀物貿易商 李壽基
淸道城內 崔泰潤
淸道驛前 李明基
淸道郡豐角市場 魚物商 卓聖一
淸道郡角南面 麵子貿易商 李相鳳
淸道城內 土木請負業 吳泳洙
淸道郡伊西面書院洞 金大坤
淸道郡角南面 李鍾洛
淸道郡角南面 崔在鎬
淸道郡角南面 曺守岩
淸道郡角南面 芮瑛海
淸道郡角南面 徐泳鎬
淸道城內 酒類雜貨 加藤商店
淸道驛前 穀物貿易商 薛炳根
淸道郡角南面 司法代書人 徐元鉉
華陽警察官駐在所 巡査 李英植
淸道城內 張內允
茂朱郡邑內 司法代書人 朴尙植
茂朱學校組合 管理者 渡部義郎
茂朱 錦江館 姜琮九

茂朱郡邑內 金光培
茂朱郡邑內 李愚升
茂朱郡邑內 陳再基
茂朱郡邑內 茂林商等理髮館 金鳳祚
茂朱濟春醫院 金鐘國
茂朱自轉車部兼米穀商 金東桓
茂朱郡邑內 金容鶴
茂朱郡邑內 閔泳珍
茂朱郡邑內 陳滄鎬
茂朱郡邑內 崔南基
茂朱市場 米穀商 朴有成
茂朱市場 米穀商 吳在根
茂朱郡邑內 司法代書人 金禮性
茂朱郡邑內 精米所 李相宰
茂朱郡邑內 金大中
新安城金融組合 理事 尹亮植
茂朱郡安城面 職員一同
茂朱郡富南面 面長 朱春鐸
茂朱郡邑內 吳鳳根
茂朱郡邑內 女史 尹秉玉
茂朱郡邑內 酒造組合
茂朱郡邑內 吳盛根
茂朱郡邑內 [illegible]圓澤
茂朱面 面長 金珵植
茂朱郡邑內 酒類製造業 金東燁
茂朱郡邑內 酒類製造業 金貴煥
茂朱邑內 東昌洋服店主 李東俊
茂朱 公醫 金奎祿
茂朱郡茂豐面吾山里 權容斌

祝朝鮮日報 江東支局設置

抱川郡廳 財務主任 李圭漢
抱川郡守 洪淳瑛
抱川郡抱川面左德里 男爵 朴叙陽
江東邑內 江東洋服店
江東警察署長 藏重誠
江東郡江東面阿達里 尹完燮
江東煙草耕作組合 李雲務

空氣銃特價提供

本銃은船來空氣銃中의第一完全無缺銃身은全部鋼鐵을用하고其他主要部分은專門技術者의細心注意를拂하야嚴密한檢査를經한바이며命中의正確과彈力의强大는子鳩兎等의射殺에足함
◎本銃은何人이使用해도許可不要
◎今番新築落成記念으로三週間左記한特別價로提供하오니愛好家는此機를일치마시고注文하시요

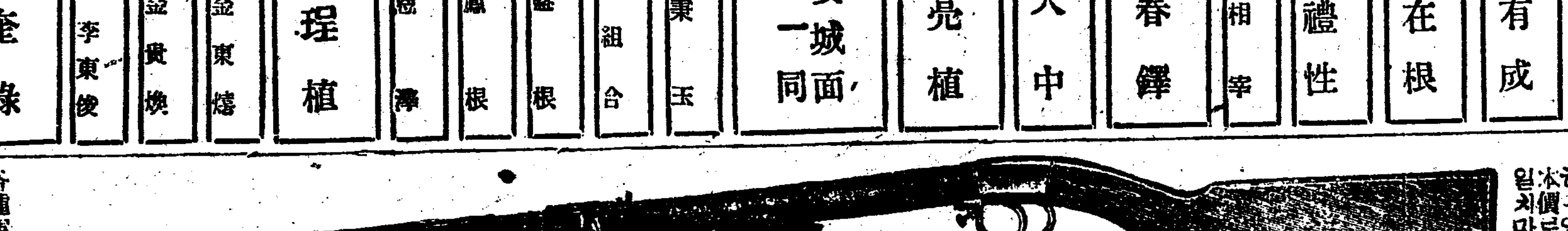

許可不要

獨逸高級다이아나號(四十一吋)
라이후루 三十二圓을 二十八圓에
라이후루 三十圓을 二十七圓에
二十號 二十五圓을 二十二圓에
一、獨逸製미리다式(三十八吋) 二十圓을 十七圓에
一、獨逸製갓구(三十一吋) 十九圓을 十六圓五十錢에
아사히印(五百連發) 七十圓을 五十圓五十錢에
◎彈丸 鉛付尖頭彈一箱 五十五錢 三角玉(箱入) 四十五錢 BB 一袋 二十五錢
其他箱代一挺에對하야四拾錢 送料實費(一圓內外)
地方代金引換은前金으로銃價의三分의一以上送金하시요
此際注文者는彈丸一袋進呈

各種運動具、樂器、空氣銃直輸入 京城鍾路優美館前 シミヅ運動具店 空氣銃部 電光三九五番

戰雲濃厚한奉天一帶와 在留同胞의自衛團組織
의지할곳업고보호긔관업는재류조선인 위험한생명재산을보호코저자위단조직
避難民으로修羅場을이룬奉天城內

중국동란후로시국의형세는 매우험악하야작금봉텬안의위험한 형세는각일각으로평열화하야간다함은두차본보에보도하엿거니와 동삼성(東三省)의련디를등에지고좌우하는세력을가지고잇든장작림(張作霖)도지난번에야하야(下野)케되어권가족은부속디(附屬地)에잇는송정고문 (松井顧問)의집으로피난을하엿는동시에 장씨자신도신시가일본에느고문 (顧問)의집으로피난을하엿슴으로봉텬성내는일반상가와가러관가 (官家)등을비롯하야 피난에 분주하엿슴으로인하야봉텬의위험는각일각에박두하야잇슬뿐만아니라 일반민심은이가티극도로동요되어 치안이자못불안함으로 성내중국총상회(總商會) 에서는곽송령군에게장작림을복하하야되엿슴으로 속히봉텬에부임 (赴任)하야일반의치안을유지(維持)토록하야달라는 통신을발하엿다하며또한곽송령 (郭松齡)군는봉텬서약삼사십리가량되는신민부(新民府)부근으로 마삼가자(馬三家子)방면을경계하엿다하야 작금의봉텬인심은대소동을이르키는동시에 봉텬관헌으로서는일본사람이나조선사람으로서상부디 (商埠地)중국시가에거류하는사람들은신시가방면으로 피난을한다는등또일본수비대측으로는부속디 각방면에 긔관총(機關銃)을거러노코일변군대를 여러대로써 성하야경비가 자못엄중한중에잇스나일반재봉동포의데

일만히사는서탑과십간방등디에는아모나라의 경비도전혀업슴으로,

더욱위험하며 장씨가하야하지되고 피난을하얏슴으로때시에 곽송령군이봉텬에이르게되자장작림의부하로잇든 잔병은전부무장을해제식힐터임으로 전패한잔군으로해제된누리들이 그대로도라가지는아니하리라하며 일시는큰동난이봉텬안에 일어날줄안다 하야목하봉텬의풍운은 매우위험절박되어잇슴으로 일반우리동포들은미들곳업고보호 (保護)해줄곳이업서이리저리로 모되어서 서로의지하여지내는중에너무도작금의형세가매렬험악함에견되지못하는 거류동포들은최후의 수단으로자위단 (自衛團)을조직하고 우리동포들의거류하는곳을 일일히방문하야그안부를 됴사하며일변은 여러단으로반을편성하야 가지고순행을하며 철야로경비에 당케하는중이며죽어도한가지로죽고살어도한가지로살자 는구든결심하에 일반동포중유력한케현이모되 어긴급회의를열고여러가지로진행방법을결의실행하는중이라하며봉텬성(城)내공긔는농후한충으로긴장되어위험한상태는각각에박두하야일반은큰공포가운데잇서엇지할지를망조하는중이라더라(봉텬)

長春에서도 三國人聯合自衛
마적과패잔병의무상출몰로 중국일본조선삼국인의자위

곽송령(郭松齡)군과 장작림(張作霖)군사이에풍운이 절박하야 집음따라만주(滿洲)일대와봉텬(奉天)시가는질서가문란하고인심이긴긴긍긍하야 전쟁터(戰爭場)와별로틀림이업는데 그중에 도마적(馬賊)의무상출몰과패잔병(敗殘兵)의 략탈이 심하야부고한량민들은 도탄에들어 말이 못됨으로장춘(長春)시내에잇는 조선 중국일본 세나라사람은련합하야자위단(自衛團)을조직코자 지난육일일 오후일곱시부터 장춘시내대흥기념관(大興紀念館)에모여서로의한결과방비에 대한경비는 일반으로천원의로하얏는데 우리 동포측에서는 청년오십인과 비용 일백오십원을 부담하게되얏슴으로 매호오십전식 수금하는중이라더라 (봉텬)

安東縣에서는 店員三百名武裝
만주의풍운을념려하야

곽군의세로 권진하야 북으로올라오는곽군 (郭軍)으로 인하야 봉텬(奉天)성이 각일각위험하게됨으로 안동현(安東縣) 구시가각상뎜에서는 만일을 념려하야뎜원(店員) 삼사백명식을 무장식히여 약삼백명의 인원으로상단(商團)을 조직하야 가지고보안대(保安隊)와 가티 매일철야토록 경계를엄중히 한다더라 (안동현)

迎日近海에서 漁船沈沒
손해약사천원 인축의사상은업다

지나간 칠일오전 일곱시경에경북영일군 포항면 학산동 (慶北迎日郡浦項面鶴山洞) 압바다가운데에서 고기잡는 발동긔선한척이침몰되야 자못위험한 디경에잇슬때에 마침그부근의 어선한척이 급거히 달려와서승조원 여섯명을 구조하얏다는바 손해는약사천원가량이라더라(대구)

漁船二隻破碎
풍랑으로인하야

영덕군영해면사진동삼구 (盈德郡寧海面糸津洞三區)림장식(林長植) 김경옥(金敬玉)량인의소유어선은 지난오일새벽에 급한풍랑으로인하야 사진동포구(浦口)에매여둔것이 서로다닥처쌔여젓다더라(영덕)

饑饉救濟特派員 『코푸』大使를訪問
로국에서확실히보냇단돈이 조선에아니온까닭을알고저
結局田中大使에게問議乎

지난녀름에 조선에는 미증유의 대홍수로피해가막대함에대하야 그의구제금으로 로농도서아(勞農西亞) 농민조합(農民組合) 에서 근오천원돈을 본사에보내여 조선긔근구제회(朝鮮饑饉救濟會) 로인도하야피해자에게분배케한후 또농민조합과 로동조합(勞働組合)에서는십오만원이라는 거액의돈을 일본대판농민조합으로보내여본사를거쳐서긔근구제회로 인도하라한일이 잇다함은 이미세상이다아는바어니와 그후수개월동안이 되도록그돈이조선에도착되지아니함으로 조선에서는매우 의아하게 생각하고로서 아량조합으로알아본결과그곳에서는 이미돈을 보낸사실이분명함으로더우의심치아니할수가업서서 이것은분명히 ○○의소위로 중간에서 협삽이생긴것인듯함으로 긔근구제회의 대표로김약수(金若水)씨가수일전에대판(大阪)으로와서농민조합과라협한결과 동조합간부 삼산(杉山)씨와함의지난삼일동경(東京)으로와서 『코푸』로국 대사를방문하고그사실의 련발를 말하고선후방침을문의하엿는데동대사는『이것은 국제문데가아님으로자긔는취급하기가좀곤난한즉 **관계단톄** 에서로국으로 다시알아보는동시에 전중(田中)주로대사에게서면을보내여탐시하여보는것이조켓다』함으로권긔두대표는곳동경을떠나각각돌아가기로되엿다더라(동경)

三氏를 一時檢擧
동경경시텽에서
그러나즉시방면되여

별항 긔근구제회특파원 김약수(金若水)씨와 일본로동운동 시찰차로건너온 조선로동 총동맹(朝鮮勞働總同盟)중앙집행위원 리충모(李忠模)씨와동경신성회(新星會) 김삼봉(金三峰) 씨가 동경 부하중목흑뎡 (中目黑町) 고진 정도(高津正道)씨집에 잇든중 지난 삼일에 목흑경찰서에서 검거하야 경시텽으로부터 경관이출장하야 엄중이취됴를한후 오일밤에방면하고 미행을부처 특별히 감시하는동시에 리충모씨는 방면되자 미행과가티귀국의길을떠낫다더라(동경)

遊興하고서 强盜마저다 거줏고발하고
구류십오일

평남강동군 원탄면표대리(平南江東郡元灘面表岱里)뎡국열(丁國烈)(三五)은지난사일에 장수원경관주재소(長水院警官駐在所)에가서그전날밤열시경에평원도로(平元道路)부근에서 엇던 강도(强盜)한명을 맛나 현금삼십팔원의 강탈을당하얏다고 고발하얏슴으로 동주재소와 밋대동경찰서(大同警察署)에서는범인수색에로력중이든바다음칠일에이르러 이것은 강탈을당한것이아니라뎡국열이 관자가평양부내신뎡유곽(新町遊廓)에가서다수한 금액을 유흥비로소비하고부모러운김에 권긔와가티 허위의고발을 한사실이 판명되야뎡국열은 대동경찰서에서 십오일의구류처분을당하얏다 더라(평양)

江西郡에 老人僵屍
대화리길가에서 얼어죽엇다

지난삼일 오전열두시경에 강서군보림면대화리 (江西郡普林面大和里) 평남도로(平南道路)부근 암거(暗渠)속에서 엇던로인의시톄한아를 발견하얏는데 원인은 얼어죽은것으로 판명되얏스나 주소성명은 알수업다하며 얼어죽은 사람은 금년으로는이번이 처음 이라더라(평양)

奉天方面으로 應援警官出發
관동령장관의응원요구에 총독부경관백여명이출동
今夜七時에京城驛發

중국동란으로 인하야 만주(滿洲)에잇는 일본거류민(日本居留民)의생명재산이 위험하게되엿는고로관동령(關東廳)에서는조선총독부 (朝鮮總督府)에 대하야 경관(警官)의응원을 청하엿기쌔문에 경무국에서는 국경(國境)사도를제한 구도로 부터군대출신 (軍隊出身)인 일본인순사중 긔골이늠늠한자로 백명을선택하고 그외에 경부두명과 경부보오명을 첨부한후 산하(山下) 경긔도경찰부경부가 인솔하고 구일오후칠시 경성역발봉텬(奉天)으로향할터인데권긔백명중 이십명은 안동현(安東縣)에서써러지고 그대신으로안동현에잇던 순사이십명을 봉텬으로 보내게될터이며 일행은十 본정오에 총독부경무국에 집합하야 국우(國友)경무과장의 훈시가잇섯더라

(사진은훈시듯는경관대)

『今夜出發警官은 商埠地警戒가目的』
경관대의응원을바드러온 ◇川合關東廳警視談

권긔조선으로부터파견하는경관대를 맛기위하야 경성까지출장온천합(川合)관동령경시는 만주경비상태에대하야아래와가티말하더라 만텰(滿鐵)연안은정거장마다중국인의 피란민으로인하야 실로대혼잡을 일우는데 안동현까지 피난온 사람이만흐며 특히봉텬은상부디(商埠地)와부속디 (附屬地)가대단히복잡하게 되엿다 물론만텰연안에서전쟁(戰爭)될터이는업지마는봉군(奉軍)의패졸(敗卒)이만히상부디로몰려왓는데중국군대는첩경비적(匪賊)으로속히변하는것이 지금까지의 실례인고로이번에도몰려온패병(敗兵)중에는 비적으로변할 가상당히잇슬것은물론이요그로인하야거류민의 위협이 목첩에 잇기쌔문에 이와가튼 비적에대한경비가 그의무이다 그럼으로봉텬의경비상태는부속디는군대가 담당하겟스나 상부디는 국제관계상(國際關係上)군대를할부로 되려보낼수업기쌔문에경찰이담당하지안으면 안되겟스며 조선에서가는응원경관대는대개봉텬상부디의경비에당할가한다

本報筆禍公判
延期되여오든 십일일에개뎡

여러가지 사정으로 오래동안연긔되여오든본보필화 (本報筆禍)사건공판은 필자 신일용 (辛日鎔) 씨가방금소재불명이되엿슴으로사건을 각각분리하야 김동성(金東成)김형원(金炯元)량씨의신문지법위반(新聞紙法違反)사건만 십일일오전 열시부터경성디방법원 뎨륙호법뎡(京城地方法院六號法廷)에서협(脇)재판장의 심리와 리견(里見)검사의립회로개뎡될터이라더라

木浦自由勞組員 賃金問題로罷業
임금을제뎡발표하엿든바 길뎐조에서듯지아니하야
警官數十名非常警戒

목포자유로동자조합 (木浦自由勞働者組合) 에서는그동안내부충실에주력하여오든바지난이일부터 임금을제뎡발표하야 만여장의선뎐『비라』를시내에산포하며 수천의로동자가 시내에시위행렬(示威行列)을한후삼일부터실시하여오든중 목포에서 다년간운수청부업을 하는길뎐조(吉田組) 에서는여긔히조합의제뎡한 임금을 응치아니함으로칠일부터자유로동조합원은 전부동맹파업을하야 서로대치(對峙)하고잇는중길뎐조에서는크게랑패하야발동긔선으로부근섬에가서로동자수십명을실어왓스나현장의광경을보고사뎡을들은그들도역시동맹파업을하얏다는바당일조합원들은외인날에뭉은뵈(布)를둘러수십명식백여명식문취하야공긔가매우험악하엿는데 당일목포로동총동맹(木浦勞働總同盟)에서는 정사복경관수십명을 파견하야 만일을경계하는중이라더라(목포)

學生會主催 第二回講演大會
최남선리긍종량씨를청하야
십일일오후칠시래청각에서

조선학생회(朝鮮學生會)는작년에 뎨일회전문학교강연대회(專門學校講演大會)를 열어일반사회에 비익이적지안엇는바 이에감하야 금년의년말도 갓가워왓슴으로 금년을그대로 보내기를 앗기어 여러가지 협의중이든바 오는십일일오후칠시부터시내 태평통(太平通)에잇는경성일보래청각(來青閣)에서 뎨이회 전문학교강연음악대회 (第二回專門學校講演音樂大會)를 시대일보(時代日報)와 및 본사련합후원아래열게되얏는데 작년보다 동대회의취미를더욱가초기위하야 시내의 남녀일류음악가를 초빙하야 여러가지는 흥미를도을터이며 연사로는 최남선(崔南善)씨와 리긍종 (李肯鍾)씨의강연이잇슬터인데 입장료는 백권일원, 청권오십전, 홍권삼십전이더라

종명자

▲이번국세됴사뎌분에 조선동포가이천만명이요 해외동포까지무려이천삼백만명임을알게되얏다▲일본생산률(生産率)은한시간에이백이십칠명이생하고일백사십사명이 죽는다고 ▲내엇건지산아제한(産兒制限)은자『상건』부인강연을 일본서는 못하게햇것만! ▲평판이조치안은 미국녀자야구단은 조선다녀간뒤, 하관(下關)『공권』는밥갑 이백사십원을못낫고 ▲그갑으로 지난오일옥오(奧)라는 곳에서 야구를또하얏다한다 ▲그려고 감상담을무른 엇던긔자에게 말하기를『미국선 녀자라구해서 덜어키주는데,일본과조선에선 그처의이라고만 하니…』하면서 울드라나 ▲그나마조선엔 녀자두명만세워노코 연연스럽게녀자야구단『간판』을 팔앗는데! ▲매동권번기생들은 말라고 십허서일백이십원식드려 승마복을 만드럿는데,경찰은이것을 허락하지안어,애걸복걸 ▲련연동굽속에서 만두딸다피살된 고학생을위하야 고학당본동은 눈물을흘려가며 전권푼푼이모흔 됴위금이 일원삼십사전인데!

『精神病者가튼 大審院當局者들 精神鑑定이란무엇이냐』
獄中의朴烈大憤慨
朴烈夫婦訪問記 (其二)

금자문자 (金子文子)의면회를마친 나(특파원)는그다음에 박렬(朴烈)을면회하기위하야또대합실(待合室)로나가기다리게되엿다 얼마후에 기다리기가 넘우나지리하야 대합실로부터 밧그로나와 쌔마츰맑게개인 초겨울하날을 울어러보니 공중에서자유롭게 날라다니는새쌔 (鳥群)가이감옥당우에 모혀들어 알수업는말을지저귀는모양은마치사람이라는우리에게 대하야『너희들이 아모리만물의령장이라고자처하지만은 우리와가튼 자유의세상은꿈에도 어더보지못하는것들이…』라고 업수히녀기며 조소하는듯한동시에 디옥가튼

감방속에둘어잇는무리를몹시상히녀이는듯도하얏다 약이십분후에간수가나와서 나를부른다 이것은물론 박렬을 면회하라는것이다 박렬은 과연모형이 엇더케생기엿스며성격이 엇더한사람일가? 마음속으로 그리여보앗다 이로부터 사오년전에 경성에서잠간맛나볼때에는장발한(長髮漢)이라는특색을가저서 누가보든지 특별한주의를가진이 처럼생각됨

인상이 아직까지도 긔미하게남아잇기는하지만은 오늘날 이러한사건이생긴것을보면 더욱 무서운사람이 되엿겟지? 하는마음으로과연 그가정말무서운 사람인가오늘날 사회의환경이 그를그와가튼 무서운 사람으로만든것인가를스사로의심하게되엿다

이옥고 형무소회의실안으로 들어가게되엿다 그안에는 간수장의호위아래에 안저잇든 일본옷을입은정년이 나를보고 이러선다 나는물론 박렬로짐작하고 서로악수를 하면서 조선말로나는 『아모이외다』 라고말할제 그는깃분것으로 다시굿게 악수를하고나서는 류창한일본말로 나에게대하야『이곳에서는 조선말은 엄금이니 일본말로하여달라』고한다 나도조선말로 못한다함을

하고십흔 朝鮮말도 감옥안에서는 할수가업다고

이미 알앗지만은 조선인과조선인이맛난것이라말수업는사이에 **조선말**을하게된것이 다그도이말을 하고 십지는 아니하엿겟스나 감옥규뎡이 이와가튼데너위 천 그의특색인 장발을지금에는짝근것을보면 무정부주의자도 금번○○사건을 이르키여 이세상에는 아모것도무서운것이 업슬만치 대담한그로도 이텰장안에서는 엇지할수가업는것임을 알수가잇섯다 아ー그의가슴속에서 뛰는모든 생각은 과연엇더한 것일가?

『所謂精神鑑定은 予等에對한侮辱』
정신병자가튼대심원이라고 ◇朴烈夫婦鑑定拒絶

그의씩씩한 태도는 권과조곰도다름이업다 그리고 오늘날처디에비취여보면 의외에 령어(囹圄)한것이라 창황한빗이라고는조곰도 차자볼수가업다 이에더하야 형무소당국자도 놀래지아니할수가업다고한다나는그동안옥중생활과기타에대한감상을물엇다그런즉그는 형무소 당국에서 금지함인지 대답치아니하고자긔에대하야 **「대심원」**에서정신감뎡을하라고 한일이잇는바 이것은모욕이다는것보다 도리혀 정신병자가튼 대심원당국자의 행위에대하야 분앙을참을수가 업슴으로오날아참에 아래와가튼 항의원을보냇다한다

大審院特別權限에屬한被告事件
裁判長判事
牧野菊之助前行
所謂不逞鮮人囚 朴 烈
金子文子

『大正十四年十二月三日』付로送達한予等兩名에關한精神鑑定의決定은予等에對하야큰侮辱으로認하는故로此를拒否함
西紀一九二五年十二月四日朝

이항의문을 보낸이야기를 매우분개한태도로말한후

世にいさも
卑しきやつはテキ株屋
政治のころやに
御役人さま

라는시(詩)를지엇다고말하여준다그리고 금자를맛나 보앗느냐함으로 맛나보앗다한즉 은연히우숨을씌운다그다음에는자긔가 **=조선을=** 떠난지이미오랜지라근래변한일이나업느냐고고토(故土)를사모하는여러가지이야기를하라고 할지음에 간수장은시간이 다되엿다고 말함에의하야서로 뒤날을긔약하고 구든악수로 작별하니 피차생각한바의 반분일도 통하지못하고 손을난우지 아니할수업시 된것은참으로큰유감이엇다 (계속)

平壤刑務所에서 囚人斷食同盟
일부간수의혹독한취급에 백여명긔결수가단식동맹

평양형무소(平壤刑務所)의렬창미테서가진시달림과온갓고통을바뎌오는 긔결수 백여명은얼마전에 엇던참지못할사정과 억울함이잇섯든지 차라리 목숨을쓴코만다는 결심을가지고 일제히밥을안먹기로 동맹하는 동시에 일대소란이 생기엇다는데 원인은동형무소 뎨륙공장의 담당간수가 죄수에대한 취급이너무나 혹독하게 힐뿐아니라무리한 압박을하든까닭이라 하며그단식동맹의 선동자라고 십사오명이 목하엄중한 처벌을밧는중이라더라(평양)

主義宣傳事件 韓安兩氏出獄
만긔출옥이되야

사회주의의 선뎐과 불온문서를인쇄하얏다는사실로작년팔월중에평양에서 검거되야 이래평양형무소에서 렬창생활을 계속하든한해(韓海)안영긔(安永基)등량씨는 지난팔일에 각각바든바의형긔를다치고출옥하얏다더라 (평양)

馬山署繼續活動
團體及個人의家宅搜索
경남청년련맹과마산청년련맹의규측선언강령기타서류다수압수
慶南高等課長까지出動

수일전부터 비상한 활동을해오든마산서(馬山署)에서는지내간 오일에 당디혜성사원 (彗星社員) 김명규(金明奎)김긔호 (金琪鎬)김형선(金炯善)박계 (朴溪)윤렬(尹烈) 오씨를 구마산(舊馬山)파출소로 불러다 두고 오씨의 가택과밋 마산로농동우회사무실 (馬山勞農同友會事務室)을 수색하고이어서

지난육일 에는경남도고등과장 (慶南道高等課長) 북촌(北村)씨가 돌연히 마산에출장하야 일은아츰부터경남도청년련맹회 상무위원 (慶南道靑年聯盟會常務委員) 김종신 (金宗信)김귀동 (金貴東)려해 (呂海) 삼씨를마산서(馬山署)에다 불러다두고 한편으로는가택을수색하며 한편으로는 경남도청년련맹(慶南靑年聯盟)과마산 청년 련합회 (馬山靑年聯合會) 규약(規約)선언(宣言)강령 (綱領)기타서류를

압수하고 또한편으로는 혜성사원(彗星社員)김형선(金炯善) 군을또다시불러다가모다 장시간 엄중한취됴를한후 그날 오후에 사씨는한의 돌려보내엇다는데 사실의내용은 극비밀에부침으로 자세히알수업스나 탐문한바에 의하면 서울엇던단데와 혹무슨련락이나 업는가함이라더라(마산)

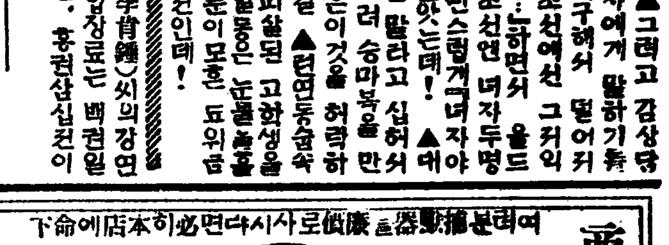

商品目錄進呈 品種 ○不二號、二號、四號、十四號 ○D製二十一號、三十一號 具備 여러분께捕縛器를廉價로사시라면必히本店에命下 京城鍾路二丁目 和平金物 吉川金物支店 電光三八八振京一〇九七

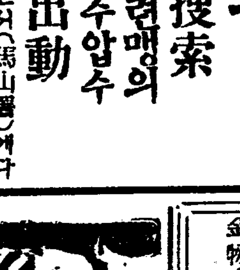

金治水 마른버짐 진짐 낭습 오음 피풍 어루러기 其他皮膚病一切의良藥 東京牛込揚方町 合名會社 尾澤商店

電話買入 電話賣買信託所 電話擔保金融貸付月賦販賣並 無線電話機販賣公債債券買入 觀水洞一四大觀園越便 電話光化門一八六七番

新案特許 完全한 生殖器還少器 世界的大發明 프레사ー 如何한老衰도 短少●衰弱 노인의 老衰 婦人不感 ●患者는即時 無不快 ●女子는滿足을得 ●本器는姙娠의 治療에도 病者의 豫防容易한生殖器治療器 即効입으로 …를得 …의 特製(男子不能專用)四圓半 并用(男女不能) 三圓半 壹百名限 上製 ●詳細說明書는現品에添付함 ◆送料無料▲代引은廿錢增 東京市赤坂區丹後町 東興堂 振替東京二二七二二 化學工業部

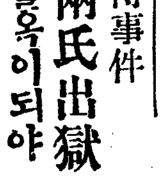

◎◎ 다옥뎡一〇九에요리 급회사용사층양관을 빌이오니유의하시는 분은수하뎡四二一번디로래문하시오

精米業家에게急告 斯界의權威 孫相殷君의考案 唐箕附玄米機 一日能率 一百五十叺 使用簡便 故障絶無 精米機 石油發動機 其他各種機械 京城義州通二丁目二十七番 電話本局三五三五番 大東鐵工所 主任 黃斗性 李鐘泰 技師 孫相殷

瑞西製新着品大賣出 今月十六日로 舊歲暮까지本定價에一割引으로 五百餘個限하고販賣하겟사오니賣盡되기前에續續下命하시압소서
白銅腕卷 01形 十石入치마票 定價金 十 四 圓
銀腕券 12形 空 票 定價金 七圓八十錢
十八金腕券01形 十石入치마票 定價金 十九圓五十錢

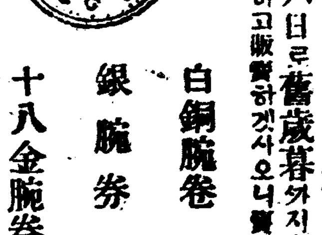

白銅懷中16形十石入치마票 定價 金十圓五十錢
銀側懷中16形十石入치마票 定價 金十 五 圓
六金懷中16形十石入치마票 定價 金三 十 圓
目錄은無代進呈합니다

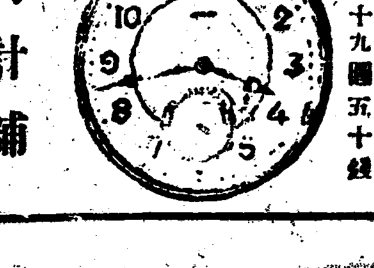

各國時計眼鏡貴金屬商 京城南大門四丁目六六 (送料自擔) 金光堂時計舖 電話本局二七五九番

◎特奇한靈藥?
數千年以來尙今外지蝮(살므사)는一般各病에絶大無二한靈藥이라함은諸位의周知하시난배니 更히必要가無하오나在來의服藥方法은但一年中秋節에만煎湯服用하는不便과不完全한成分을取集키不能하야其效力을充分히…을思한朝鮮蛇類硏究會에서藥効의…를…現代의妙한…을活用하야主成分을一毫라도遺漏업시…로…製法으로…『살무사』…하야…本日間에…이…인梅毒 淋疾… 難治의…이…保證하며 特히 …勿論하고一次試服하옵소서 (注文時는病名을明記하시압)

眞진正정末말
약효
원긔, 신경, 정신, 불매, 신긔, 산전, 산후, 경도, 자궁, 요통, 두통, 풍증, 각긔, 체긔, 매독, 림질, 습창, 등에
백발백중
藥價 十五日分參圓 三十日分五圓
地方은引換代金으로迅速酬應함
朝鮮蛇類硏究學院太田마무시藥房(特約店) 京城府公平洞八十番地
鍾路里門內 中央寫眞館隣 一生堂白 電光六八三番

거혈부족·림질매독
남녀간긔혈부족의여하한난치의증이던지신롱이거근되고건강이되는차력법보케와 부인의경도부조와경도시배나허리압흔증가타자궁의모든병이다업서지고신롱이포태난부인비케 (보롱품오원팔십전득상품십복원팔십전완고용별품한제삼십원식
一、남녀간림질의백약이권혀무효하야단근할수업는지어수삼십년된악증와지라도불근가두약을쓴시일이십분의가래충갓흔것만히나오고당장거근되는치림비케한제칠원별품십삼원
一、주사와백방치료가무효하며자조갱발되야단근안되난여하한난치의매독증이라도병증세에따라서도수를맛추어쓰난방법에의하야쓰기만하면일복에단근하난발매비케 (상품십원완고용별품삼십원) 이상송료각륙십오전◎당장죽게된증외난여신하되무효면손약가십배를드리오며평생단근외보증서와지진정할京城府禮智洞光化門私書函十一號濟衆院으로자세한병녹과약가급송료를선송혹반액이라도송부한수문에만한하야송정함

最理想的의優良品質『太昌』獨特의安價提供
洋靴는新流行의型으로持製堅牢한太昌號에限합니다
山陽복수 短靴五圓 高級紳士用青象皮製白쓰구 青象皮底 編上六圓 青象皮底運動靴 紫色五十錢上送料四十五錢 壹圓五十錢
京城南大門通壹丁目參百十二 【黃金町角】 洋靴商 太昌號
振替京城六〇五七番 電話長光化門四七〇七番 分賣所 釜山●仁川●北靑 在晉州●海州●南川 咸興●全州●城津
有一無二의最高權威 歲暮大賣出!景品進呈 先着順一千名限 洋靴를注文하시면美麗한明年度新掛曆一部를無代進呈

外科(內臟、傷害、整形、肛門生殖器病外科) 結核科(內臟腺、骨、關節、結核) 京城府寬勳洞一九七(電話光化門一三〇四) 京城回生病院 院長醫學博士 尹治衡

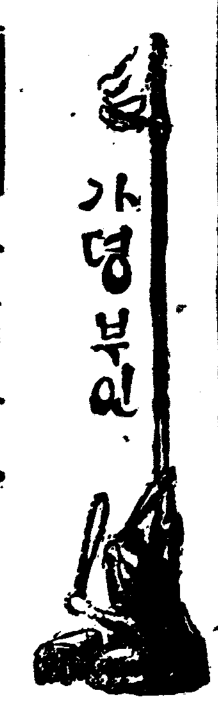

가뎡부인

가뎡평론 죽어가는 청국황뎨

明山人

◇지금부터 십사년젼에 이웃나라중국에 혁명이 이러나서 청국황뎨 선통(宣統)은그 권리를일코 한가한몸이 되엿다 그는잠을행한 사람이라고 할수잇다 아모철모르는 어린이가 황뎨라고되여서 음모의 소굴에서 얼마나 그어린마음을 상하엿섯슬는지? 그는그해에도 황뎨의 층호를그대로 가지고잇섯섯더니 작년에이 봉직젼쟁의결과 풍옥상(馮玉祥)이 북경을점령할때에선통황뎨를 그잇던 황궁으로부터 쏘차내고 모든특권을 박탈하야 그룹단(순한 일개평민무의)로하여버렷다 그때에 손일선(孫逸仙)는맘하기를풍옥상이가 이와가티 선통황뎨를 그황궁으로부터 축출하고 모든특권을바탈한것은 참으로 중국인민의의사를실행한것이라고하야 풍옥상의태도를충찬하엿섯다 그뒤에선통은주위의압박을 견듸지못하야던지 금년이월이십사일에 텬진으로 도망하여 버렷다 그뒤에발서 선통은자긔아버지집에와잇다가 불의에 일본공사관으로 도망하엿섯다 그리하야그는 텬진으로 도망하야 일본으로 항할생각을가젓섯스나 일본에서도 중국인민의 배척하는사람은 더군다나 귄에황뎨로 잇던사람은 잘바다드릴수가업섯다

◇그럼으로그는텬진일본뎡사관귄에잇는 장원(張園)이라하는 귄에연극장으로 사용하던집을 빌어가지고 적막한생활을 계속하고잇섯다 그리하엿더니 최근의뎐보는 그가폐병으로죽어간다는것을보도하여왓다 그는아마 풍옥상의세력이 넘우 굉하가는것을 보고 아마더 마음이불편하엿겟지! 세계대젼쟁이 이러난뒤에 독일 오래리 아라사 이세나라황뎨가 그대관을일허바렷섯다 선통과함의 세계 사대뎨국의황뎨가 가을바람에입사구떠러지는것가티떠러지것다 그리하야 아라사황뎨가참혹하게이세상을떠나고 그뒤에또오래리황뎨가병으로이죽고 지금또선통이 병으로이세상을하직하려고한다 다만독일황뎨만 화란의「도른」에잇서서아즉까지도괴운조케황화론(黃禍論)을 주장하고 잇다 이와가티 그황뎨들이 적막하게죽어가는것을볼때에 이세상이라는것은 변하여가는것이라는것을 우리는 다시한번새삼스럽게 깨닷게된다 모든것은 변하는것이다 우리도이리살길을 향하고 힘잇게나아가보자—— 이세상은변하는니다 즉음디(陰地)간데량디가(陽地)가고 양디간데또음디가 가게되는것이다

물건살때의 여러가지주의 (一)

만흔갑으로납부건을사기도하고 헐한갑으로조흔것을살수도잇다

우리가뎡에서날마다쓰는물품을잘골라사오고잘못골라사오는데 경제상 큰관계가잇슴니다 아모리중갑을주고 사왓다 할지라도 멧칠니 못되여 내여버리게되는 것도잇고 아모리 헐가를주고삿다할지라도 품질이 매우조흔물건도잇슴니다 그것은 모도가사는사람이 물건의 조코나즌것을분간치못하는 싸닭이올시다 이제우리 생활상가장 필요한것명가지만들어그조코그른것을분별하는법을말슴하겟슴니다

◇쌀을고를때—— 쌀의 조코낫뿐것을한번보고얼는알기는대단히어려운일이올시다 먼저 쌀한알을집어서손가락으로비비여 거북질어내버려보면 조치못한쌀은 보북쌀에박히인 흰점이 크고 누른빗을씌웟고 쌀알컨테가쌧웃하여 보이지를 안흡니다 그런쌀은 씨츨때에 얼는동강이나고 밥을지을때에 얼는뭉크려집니다 조흔쌀은

一、흰점이크지 아니하고
二、윤이흐르고
三、빗이희고 알는알는하며
四、푸석푸석하지 아니하고
五、쌀알이 동통압니다

이러한 쌀이라야만 밥을지여노흐면 기름이흐르고 보진보진하며 밥맛이조흡니다 그런데 암만조흔쌀이라도 쌀알의 대소가 갓지아니하면 밥을지을때 큰쌀은 채익으라고도 하기컨에 적은쌀알은 너무지나처 익어서밥맛이 조치못합니다 보통우리가먹는밥은 쌀알이 적을사록맛이조흐며 일본집밥가튼것을만들라면굵은쌀로밥을짓는것이 좃슴니다(계속)

상의

엇더케하면 자식을날슬수잇슬가요

붓그러운 말슴이오나 저는십오세에 출가하야 금년삼십사세가 되도록 아즉까지 남녀간소생이 한아도 업슴니다 혹병이잇는지 의심이되여 여러의사에게 진찰을하야보앗스나 별로병이 잇다는말은 업는데도 자식은생기지 안음니다 무슨신효한 약이잇스면 대답하여주세요 (慶北淸道郡○扶生)

내외분의 몸이다 건강하시면 자손이생기지안을리치가만무합니다 당신에게는아무병이업다하여도 남편되시는 이에게 무슨 고장이잇는지도 알수업스니 두분니다함꾀 가장신용헐만한 병원에가서 한번다시 진찰하여보시기를바람니다 (일긔자)

우리가뎡에서 항용쓰는— 단방약 (三)

경험한결과 가장유효한

=쌀국질= (쌀국질을하로밤하로낫하동안계속하여하면 생명이 위태하다는 말짜지잇슴니다 감삭지를쓰려서 그물을마시우면 신긔하게 그친답니다 감이흔한가을에감을 먹고쓰러기 통에내버릴그감삭지를 정하게만 잘모하두면 이러케 조흔약이된답니다

=어즈러운새= 차번(番茶)를쓰려서 그물에 아조몸시와도록장을 타서마시면 조흔약이된답니다 이것은노빈혈(腦貧血)또는 빈혈성(貧血性)이잇는사람에게도리로운약이랍니다

=치통= (齒痛)에는아스피린○、五와 겐자나말(末)○、二를 복용한답니다

어린이신문

달 밤

둥근달이 동편숩풀우에 놉게 써올랏습니다 구름이 한뎜도 업슴으로 밝기가 낫과갓습니다 복남이와 정남이는 문밧글나와달을 치어다 보며이약이를 하엿습니다

복남이는 정남에게『너는 저달이얼마나크다고 생각 하느냐』『고무럿슴니다 정남이는 얼는 대답하기가 어려웟습니다 그리다가 언뜻 생각나는 것은 정남의집에 잇는둥근 소반이 엇습니다 그리하야 『소반만하게 크다』고 대답하엿슴니다 복남은 우스면서 『무엇 그쌔진것 만치만커—』하엿슴니다 정남은 아모리 생각하여도 둥글고 큰것으로는 소반 밧게 생각이 나지 안하엿습니다 여러분은 얼마나 크다고 생각하십니까

멍텅구리 가뎡생활 (49) 똥소내기

(一) 오래만이라고 똘똘을번쩍들엇다가 (二) 뉘여노코 입을마치고 (三) 장바켜서 얼굴우에또다시번쩍 (四) 필경은 난데업는똥人소내기

學藝

朝鮮映畵界의 過去-現在-將來

李龜永

……(十)……

現在俳存하엿든映畵製作者로볼것가트면 純全한硏究的態度로서映畵事業에投足하는이가만흔것갓다 이리하야그事業은作品뿐만아니라 營業的으로完全한損失을當하고마럿다 第二의問題인技術者에對해서도勿論只今現狀으로는업다 주혀업다 脚色者도업스며 監督者도업고俳優도업다 只今에우리映畵界에잇는技師보다도무엇보다도 完全한手腕을가진營業者와 監督이더必要를늣긴다 技師는다만撮影을한다는그意味下에서 即技으로 作品의生命을左右하는監督이 더욱必要를늣긴다 말이다 脚色家에對하야도 監督과가튼 必要를늣긴다 事實노 現在映畵團 脚本創作家도 二三人그사람의實力은左右間 發表한脚本는박게업다그리하야發表한脚本이그다지完全한것은못된다 筆者역시將來監督術以上으로脚本에對하야完全한硏究를싸코저하나只今가지해본가운데發表된作品으로一篇에不過하되 스사로 赤面할事業일수는不完全한것이엿다

俳優映畵俳優、朝鮮에俳優가完全한俳優가잇는것은 아니다 初期에잇는只今의映畵界다 그것은一般이容認할줄밋는다 全的技師、監督、脚本作家、俳優、營業者、가업는우리의映畵事業은 經濟上으로赤貧에立場을둔—말하자면 다만 신흥치아는하소연이나올뿐이다 그러면우리는現狀대로 어떠케하면우리映畵事業의將來잇는發展을期待할만한方針이잇겟는가?이問題에對하야간단히생각해보자 地方的으로아즉도活動寫眞이民衆娛樂으로서發展이업기때문에 作品上으로는 在來에有名하든 古代小說의映畵化한作品밧게一般의歡迎이업는모양이다 現代映畵가數三篇發表되엿스되 興行成績으로도失敗엿스며一般의趣味傾向上으로現代映畵보다도古代映畵의成績이훨신나엇다 作品의優劣은물재문데엿든것이다 그러면저어도映畵製作이藝術事業으로서經濟問題가添付하여잇는以上一般的으로歡迎하는時代映畵製作이勿論나흘것이다 그러나問題가잇다 장차일어날問題요只今일어나잇는 問題가잇다 맛뗏時代作品이一般의歡迎을밧기도처음이기때문에 眞奇하여서보아주엇든것이요 在來로小說노서읽고듯든것을 實地로본다는데興味를잇그럿든것이며 決코그作品이完全하여서보아주엇든것은아니다 그럼으로只今부터製作되는映畵는적어도一般이어느點으로보든지首肯할만한말하자면古代人의風俗習慣에相違는업서야하겟다 그러나우리에게는分明한風俗史나服裝史가업다

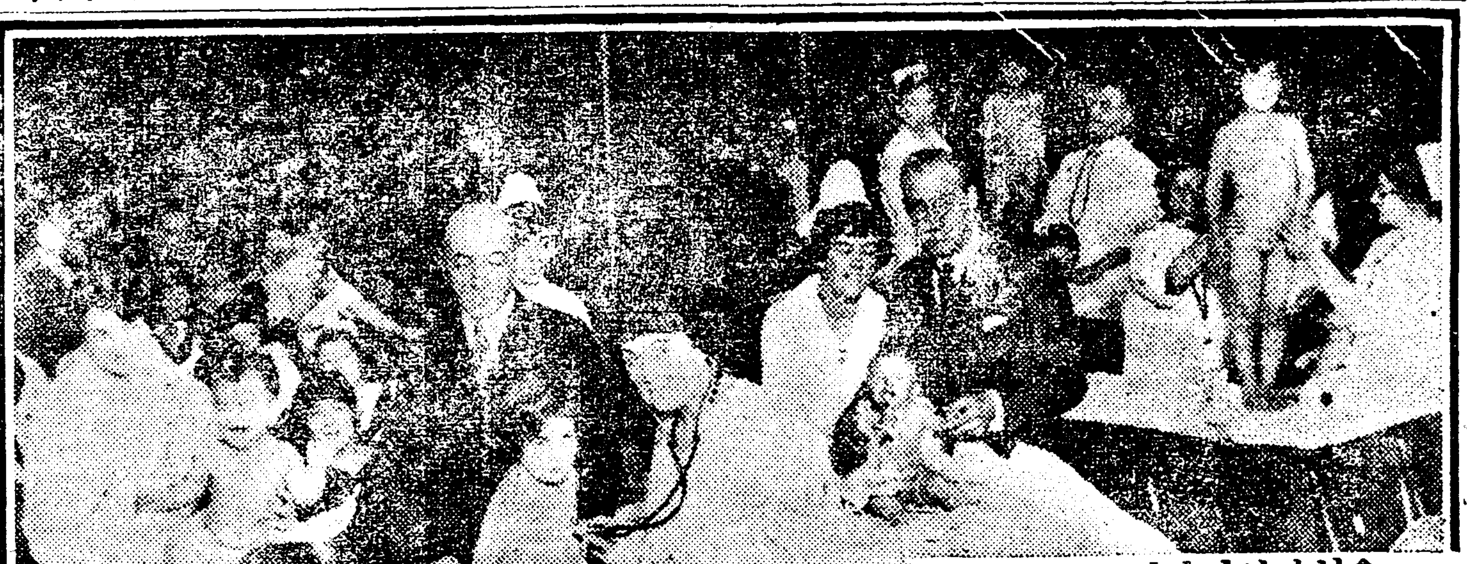

◇미국의어린이심사회◇

『욕뉴』시의엇던건강상담소에서는어린아이심사회를열고컨문가일일이체격을검사하야어머니들에게발육상주의를준답니다

◇단성사독자의 우대권은란외에◇

小說 청의야차 青衣夜叉

金浪雲譯

六○

『여괴가「셴푸리」별장인가?』하고 나는물엇다

『그럿슴니다』

『그러면 나는 누구의초대로오신것이 아닙니다 이집은영감의 집이올시다』 그는깜짝놀나며 대답하엿다

『여보게 셋지、자네가미치지안엇나? 나에게이러집이잇다는것은 꿈에도못들엇네 내가 이집주인이 아닌것도 사실일세 자네는 나를 엇던다른사람으로 잘못아는모양일세——나와똑가티생긴 엇던다른사람과』

『그런일은 결코업슴니다 여긔무엇보다도 증거가잇슴니다』

이러케말하고 그는 내연호로 머리를굽히어 큰책상쌔다지를열고 그속에서 편지지가든것을 여러장쓰내어서 나의압헤노앗다 나는 그조희에잇는줄지를 열심으로보앗다 그것은「론돈」혈로드거리 윈체스타 백삽번디 히돈」이라 하는것이엇다

『종 이것은 무엇에쓰는것인가?』나는물러서 물엇다

『시(市)에잇는 사무소에서 쓰는것이올시다』그는 그편지지를 다시책상속에 간수하면서 대답하엿다

『자네는 내가돈이잇다고 넷지?』나는조소하는 우슴을 씌이며 물엇다

『은행통장이 무엇보다도 증거올시다』 그리고그는 커편벽에부처서 맨들어노흔 금고속에서 통장을쓰내다가 그것을 펴서 내압헤노앗다

나는 그접머기를보앗다 그러다 그것은분명코 나의통장이엇다

나는 예금한 남어지액수를 보앗다 그러고그액수가 무척 만흔것을 놀래어 눈을크게쎗다 그것은 우리가몽상하는것보다도 더큰 재산이엇다

『그런대 이것이 내것이란말인가——』『내것이란말인가?』나는 침을삼키면서 물엇다

『물론이 잇슬리가업슴니다』 그는대답하엿다 그리고 말을 이엇다『영감의일을 처가르처들이다니 실로우수운일이올시다』

『엇재서내가 시(市)에 사무소가든것을 가지고잇단말인가?』나는어이가업서서물엇다

『영감의일을 처리하기위하야 사무소를 두섯지오』

『무슨일을?』

『재정상의 일입지오』

나는 그모순되는소리를 조소하엿다 사실로나와가티 절제가업고 경제란것에대하야 생각이업는사람은 다시업는싸닭이다

『나를 경제가라한다면 극히 빈약한경제가일세』

나는 다른될말이 업섯기때문에 이러케말하엿다

『영감께서는 론돈에서도 굴지하는 재정가로서 매우중진이되어게십니다』

『종』나는통장을 덥허서 그에게주며 말하엿다

『나는 지나간한시간동안과가티 이상한경우를 당한일은업네 자네말하는것은 한마대도 가업네 장차정말로 미치게될는지도몰으겟네』

『좀 주무시는것이 엇덧슴닛가?』 그는더욱히 냉담한소리로 말하엿다 『섀리렌이 그러케 말햇슴니다 머리를상하시기쌔문에 정신이좀 혼논되셧슴니다 래일이되면 반듯이 나으시겟지오』

『나는 이괴상한일을 확실히 알기컨에는 자지안켓네』나는 책상압헤서 일어서면서 단연한소리로 말하엿다

그러나 이쌔에 문이열리엇다 그러고 쌔가앙상하고 아래턱이쏙쌔른 한녀편네가 들어왓다 나는 분을바르고 연지를칠하야 젊게보이고저한 그의얼골을보고 구역이나올듯하엿다 그녀편네는 쉬흔살쯤이나되엇섯다 그러고 그분칠로가린 본바탕얼골은 쭈글쭈글 주름이잡혓스면서 스무살가량의 풋색시모양으로 화려하게 차렷섯다

『아이그여보 엇커다그랫서요?』나의머리를감은 붕대를 보고 그는 풀이업는 쌕쌕할 큰소리로 부르지젓다

나는 한편으로놀라고 한편으로는 호긔심으로써 그 계집을 바라보앗다 덕지덕지 분을처바른 그의얼골은 안형과 갓기도하고 또우습기도하엿다

◇天氣豫報 曇雲後晴
◇溫度 九日正午 五、四
◇比較 九日 最高 三、一 最低 一、一
◇日出 前七時三六分 晝間 九時二一九(?)
◇日入 後五時一五分 夜間 一四時二一(?)

十二月一日부터 時計眼鏡貴金屬品 諸社會紀念贈答品 歲暮대賣出

最新流行高級時計

瑞西國特製品
十八金片치마票十石入 十六形 金廿五圓
銀片側치미票十石入 十六形 金八圓五十錢
낫게두片치마票十石入 十六形 金七圓五十錢
十八金腕卷치마票十石入 十形 金十九圓
銀腕卷치마票十石入 十形 金十圓
낫게두腕卷치마票十石入 十形 金九圓

京城府鍾路二丁目七一 信鍾堂時計舖 電話光化門九八一 振替京城六九二

青年男女시여! 美男美女가되려면速히 白色美顔 베루스液을 使用하시오 죽은깨 여드름 잡티 버짐 얼골언데

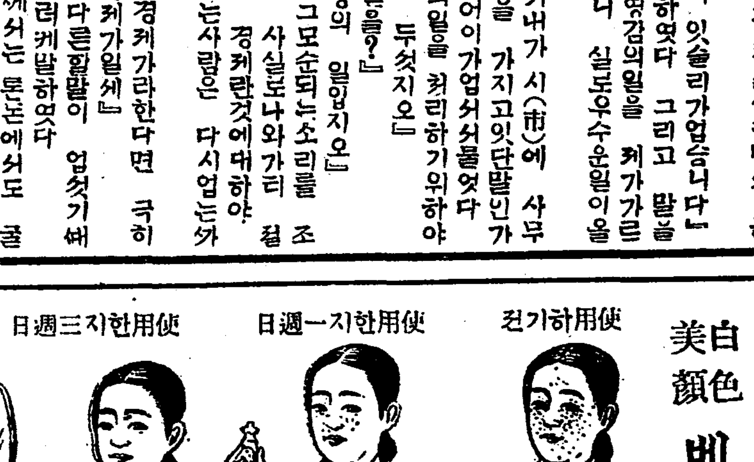

一週分 壹圓參拾錢 二週分 貳圓 先金注文에는送料를本所에서負擔함
三週日만에새얼골
京城府橋南洞一四九番地 京城化粧品硏究所

大高評을밧는 內服用六○六號

가래톳 감창 橫痃、下疳을手術치안코治療함 종기 멍우리와 瘇氣업서지며 頑固한梅毒에도神妙함

橫痃(가래톳)과下疳(감창)으로梅毒一般의治療는現今六○六號注射가第一有効한것으로專門家가使用하나此는往往副作用이잇슴으로시러하는사람이만흔지라、또病質體質에依하야八九回나하지안으면안될으로醫師들시려하는傾向이잇는지라 此를遺憾으로生覺하야 博士嚴津先生은羽根田醫學士와協力하야苦心硏究한結果 內服六○六號를發見한 セービン은內服藥이라

柴崎仁壽堂大藥房 大日本總發賣元
◉藥價 二圓、五圓、拾圓、貳拾圓、送金하시는대로密送又는代金引換도取扱함
京城支店 京城黃金町一丁目(電話本局一六六○ 振替京城一四二五八)
東京本店 東京市本鄕區眞砂町九電車通(振替東京三一八五八)
大阪支店 大阪市東區本町一丁目電停前(振替大阪五二五一八)
附屬醫院 本支店內에附屬醫院의設備가有하야何人에오든지診察治療를하오니患者는來店하시오

◎地方事業 最適當하며不景氣업시確實히利益잇고永久繼續의事業本副業에適한簡單한事役으로婦人兒孩라도容易●製品永久買受契約案內書送呈
大阪市浦江町五○九 ミヤコ合資會社 電話土佐堀二八六七番

毛絲 英國製에ー루毛絲 景品附券 歲末大賣出
京城府明治町二丁目六六番地 英國製에ー루毛絲全部一手販賣
セーウル毛糸店 (電話本局二七九番 振替口座京城一三七三三番)

●때는왓슴니다!! 冬節防寒用을準備할때
本商會에서는年例에依하야今秋에도歐米各國으로부터防寒用두루마기감을多數貿來하야此를左記特價로提供하오니諸賢은至急準備하시오 方今各地로부터注文殺到합니다

獨逸織駱駝毛 各色 周衣次一件 (甲號三十五圓 乙號三十圓 丙號廿五圓)
英國織純毛氈 各色 周衣次一件 (甲號三十五圓 乙號廿五圓 丙號廿一圓)
英國織純毛サーチ 各色 周衣次一件 (甲號二十五圓 乙號十八圓 丙號十四圓)
美國織純毛ケープ地 各色 周衣次一件 十二圓五十錢

여러분?한번생각해보시오 方今谷洋服店에서所謂駱駝毛織이란것外套一件에적어도一百이오 其他아조갑싼것이라도五十圓以上을밧는것은누구나다ㅣ알지안슴니가? 이給의賃金을줄것업시各自家庭에서能히製着할수잇슴니다 이점에對하야만히考慮하시고損益을判斷하시옵소서
其他船來防寒用작켓트、목도리、メリヤス、장갑
注意(地方注文은二圓以上先送치안으면未安치마는謝絶함)目錄無代進呈 五錢切手送

歐米製品 直輸入 都賣商 뻥커商會
京城鍾路二丁目 私書函光化門第二二號

下半期도 減配勸告
無響이면中止

(大阪電) 下半期銀行減配勸告는從來의方法으로는東西一流銀行에는効果가無하얏슴으로日銀을通하야切實히勸告할趣旨이나當局도此方法으로一流銀行에게勸告하야減配의希望이無하면一般減配勸告를中止하리라더라

國債現在高
五十億二千萬圓

(東京電) 大藏省調査=十一月末現在國債總額은五十億二千九百十七萬八千圓으로其內譯은內債三十五億二千八百十一萬四千圓外債十五億百六萬四千圓으로前月末에比하야內債三千二百一萬三千圓의增加이나外債는增減이無하얏더라

對中出超三億

(東京電) 大藏省發表=十一月中에對中貿易은輸出五千百九十七萬圓輸入二千四百五十六萬九千圓差引二千七百四十萬一千圓의出超로一月以降累計는出超二億九千二百三十萬七千圓을示하엿는데前年同期에比하야出超二千五百八十三萬四千圓의增加이더라

爲替高는 金利引下促進
平岡京取專務談

微妙한爲替의高低는國際金融에因緣이比較的遠한京城에서豫測하기는困難한點이有하나對米爲替가今에도四十五弗로跳上되야

九州炭侵入開始
朝鮮炭에對한一大威脅

嚴冬燃料需要期에入하야最近九州炭이猛烈한勢로朝鮮內에大浸入을始하야爲先其先鋒으로昨今仁川에陸揚된石炭約四千五百餘噸이此數日間에京城에運搬하라고鐵道局에貨車百五十車를仁川驛에서要求하얏는데彼九州炭은門司若松地方의貯炭이百二十萬噸에及한다하야相當한餘分이잇는貌樣이오且最近朝鮮米의出廻旺盛을極하야此를輸送코자朝鮮의來航한船舶의多數는船腹의餘裕가잇슴으로運賃은頗히低廉한中에位置가朝鮮에賣出함이便利하다하야續續輸入하는貌樣이다京仁地方이如斯한狀態임으로南朝鮮方面인釜山、群山、木浦等의開港地는모다九州炭으로威山한狀態이오威興炭에比하면質도良好하고價格도高치안흠으로此로因하야脅威를感하기는朝鮮炭과撫順炭으로九州炭의侵入에對한競爭은免치못할것이오如斯이되면總督府의朝鮮炭消費助長獎勵도其實과價格問題에依하야支配됨에至하리라더라

米棉最終豫想

(大阪電) 農務局八日發表=米棉最終豫想收穫高一千五百六十萬三千俵總上高一千三百八十九萬八千俵(一日調査)民間豫想은모다一千五百萬俵以上이엿더라

勸信消却完了
臨時總會는疑問

勸信一般消却一萬株의消却은이終了하얏스나信託株五千株(大阪의二萬五千株는旣濟)中아즉消却치못한者잇섯스나八日에四萬株全部의消却을終了하얏슴으로前總會의聲明에依하야消却濟의日로부터直히臨時總會의召集狀을發할順序이나아즉此事가無하고平井專務는九日大阪에向할模樣인데此點으로부터株主中에는現重役의聲明에對하야幾分疑惑을懷하얏고臨時總會도召集의日로부터二週間의餘裕를置할必要上現狀으로는年內에臨時總會를開할事가不可能치안흘것외하야現重役의一部에는依然或種의野望을抱한者有치안흔가注目한다더라

變態의 現象을來할는지

不遠間平價에回復치나안흘外思한다爲替와金利와의關係도觀望의興味대로될는지는何如間의爲替騰貴는輸入의促進輸出의阻害하는것임으로對外支拂을增加하는것이오如斯히보면金利는昇騰케될것이다그러나反對로爲替의低落은輸入의增加를因하야오反態이輸入減少의結果를生한다하면金利는低下될는지도모르겟다다만日本의經濟界가爲替安으로相當히活氣를呈하는것은事實로爲替의昇騰은

奉天混亂으로 商取引杜絕
駐日白國商務官歸來談

駐日白耳義國大使館付商務官엘모루나드氏는九日朝奉天으로부터入京하야京城商議所를訪問하고朝鮮內貿易狀況을調査한바잇섯는대同氏에奉天近況에就하야聞한바에依하면奉天驛頭와如한곳은避難者로大雜踏을極하야滿鐵의經營인『야마도호텔』을爲始하야各旅館은모다滿員의大盛況을呈하야此混亂은全혀形容할수업서人心의動搖는極點에達하얏고商取引과如함도全혀杜絕狀態에在하다더라

爲替의 騰貴로因한輸移出品의生産者에게는그만큼打擊을免치못할것임으로

出品의生産業者의苦痛과輸出의減退를緩和하는意味로中央銀行이金利를引下하는事가잇슬는지도모르겟다政府가機會만熟하면金利를引下하라는意嚮이오日銀도亦然할으로此意味로보아爲替高는金利引下의機運을促進하는것이라고도볼수잇는것이다

滿粟輸入增加
動亂無影乎

本月一日以降九日外지中國動亂의中心地인奉天附近其他滿洲奧地로부터朝鮮內에輸入된滿洲粟의總量은二四四車(約四千三百二十噸)로此를前月下旬中의九八車(一千九百四十噸)에比하면四割의增加로僅僅八日間內에戰禍의中心地인同地方에서主要物資가如斯히多量의出廻를見한事는一面同地의動亂이經濟方面에影響을及치아님을因함이겟더라

砂糖低價持續?

十二月에入함과共히年末賄客用其他正月消費用으로去來가活潑케된砂糖市況은依然大保合의一途를呈하야會社側十三圓七十五錢市中八十錢程度를唱하나荷嵩은近年에無한低價인關係上頗히旺盛하야現狀대로推移하면昨年同期에比하야割三內外賣上增加를示할趨勢이나目先觀으로는軟調를持續하는海外市況이數日前부터多少引戾氣味를呈하얏슴으로或은此數日中에日本市況에變動을來할는지도모르나大體로는案外平凡無爲로現在의低價持續대로越年치안을外觀測되더라

商品市況

▲獸肉 寒氣가加함과共히需行은漸增하야目先은모나商含强商懷으로精肉上物百斤四十八錢中四十五錢朝鮮物、封二六十錢

▲銀價 百目三十七錢程度

▲麥粉 依然底堅商情으로九日市價에이야會社側五圓實勢하고市價古入電은本年三月以來의新高値一弗七九仙四分三을報하는等目先漸騰步調를豫想

▲鹽干魚 低落된것은甕綿三圓方安인十二圓과무미二圓五分方의三十三圓干鱈一圓五分方의三十九圓으로모다氣配軟弱하고昇騰된것은煎子三十二三圓으로부터四十圓인目先張合이나明太魚江原物八十八圓咸南物十五圓은모다保合이오昆布는二十四圓으로부터上物三十三圓은尙且上伸豫想

期米

仁川期米 九日
止價比較表

	昨後止	今後止	比較
當限	—	—	—
中限	[illegible]	[illegible]	三低
先限	[illegible]	[illegible]	一五低

前場續落

昨後場阪地三十四圓八十九錢의報와共히三十圓七十九錢에寄를止한當市場은今朝에入하야阪地初付三十四圓八十七錢인二丁小落을據하고三十圓七十四錢인五丁低로寄를始하엿다阪地四節六十四錢으로六十二錢外지俄然反落을受하고三節五十五錢으로六十錢臺에서揉合하다가阪地七十錢外지昂騰하더니結局阪地七十九錢止를入하야六十七錢에場을止하니高低의差는十四丁이며阪仁의鞘는四百十二丁이더라

繰返은低落前提

今朝商勢는阪地四圓六十錢臺로反落함과相俟하야又復二十四丁의瓦落을告하야客月의低價인三十圓五十四錢과의一丁『거누外』를作하엿다罫線觀으로는『거누外』三十丁이라는法則에依하야幾分反動이잇슬듯하나正米의實勢觀으로는更히擡頭할餘力이업는同時에一段低의趨勢를免치못할듯하다大體本年은二重凶作의後임으로賣方으로서도確實한完全賣策은斷하지못하고利喰을急히하는傾向이多하기때문에急激의瓦落은업고稍漸靜步를辿할것인바果然三十圓大臺를突破하게될는지此邊에서繰返하는것은오히려今後低落의實力을蓄成함이라할것이다豊作米의그目讀가三十二圓을最低價로放任차아니할貌樣이며따러서期界도또한惡化하기가容易하다고

米豆餘話

▲三十圓五十四錢의低價는下廻하지못하엿스나客月의追擊攻退하든戰線을다시恢復하엿다하니結局그末勢를見하게될러이지▲此邊六七十錢에서繰返함은마치强弓을張함과如한形勢를죽買方針은尙早함으로보면아이지▲正米의實情으로動機를待하는동안에賣物을試하는수밧게업슬뜻▲仁取에서는證券受渡를旣히實施하엿고또賣買本證據金代用證券制를實施하기로하엿스니顧客의便利한點도만흘貌樣▲各株券의現時勢보다은三四圓乃至四五圓의割引이잇슴은찰하리當然한일이라할터이지▲仁取仲買組合의無電試驗도좀더完全히하야斯界의便益을圖하는것이何如

注目할㋒의陣勢

數月以來로三期連買의大大的方針을固守하든當地㋒筋의態度는俄然一變하야當限七千餘石先限六千餘石의買物을投擲하고中限에는中途賣越의突變으로當先과의兩建式의光景을示한다要컨대㋒筋의態度도現下正米의威壓으로結局不利에歸하겟슴을覺悟하고一時當限을解合으로自然當限은實渡할수업게되고中限買를實投한것인듯한바昨後場外지의中限의取組가二千三百石의賣越을示하엿다그럼으로同筋의不利益은當中에止할뿐아니라先限戰에도또한藥물을守하는現象이다그러나先限은越年後二月에決戰을告하게되며正米의事情도新年을迎함과共히緩和할는지未知임으로持久戰을繼續할수잇는限米로推測되더라

仁取賣買證金과 代用證券實施

(仁川) 仁川米豆取引所에서는今回賣買本證據金代用證券制를實施하기로되엿는대證券의種類及代用價格은左記와如하며價格은時價變動할씨에는隨時變更한다고(價格單位圓)

種別		代用價格
五分利國債	長期	八〇
同	短期	九〇
四分利國債		七〇
殖銀社債		九〇
東拓社債	長期	八〇
同	短期	九〇
(償還年限의長短에依하야查定)		
朝銀株式		三五
同 新株		八
殖銀株式		四五
同 新株		一〇
商銀株式		二五
漢銀株式		二九
同 第一新株		一四
同第二新株		八
韓一銀株式		二七
朝鮮鐵道會株		三五
金剛山電氣鐵道		二九
南滿鐵道株		二〇〇
同 新株		三〇
東拓株式		三四
同 新株		一五
京電株式		五五
同 新株		一四
朝鮮土地經營		一七
朝鮮紡績株式		一五
朝鮮郵船株式		一二

前場

	當限	中限	先限
一節	—	[illegible]	[illegible]
二節	—	[illegible]	[illegible]
三節	[illegible]	[illegible]	[illegible]
四節	—	[illegible]	[illegible]
五節	—	[illegible]	[illegible]
六節	[illegible]	[illegible]	[illegible]
七節	—	[illegible]	[illegible]
八節	—	[illegible]	[illegible]
九節	—	—	[illegible]
十節	—	[illegible]	[illegible]

後場下澁

	當限	中限	先限
一節	—	—	[illegible]
二節	—	—	[illegible]
三節	[illegible]	—	[illegible]
四節	—	[illegible]	[illegible]
五節	—	[illegible]	[illegible]
六節	—	—	[illegible]
七節	—	[illegible]	[illegible]

各限俵合 前場

	當限	中限	先限
▲賣方	[illegible]	[illegible]	[illegible]
▲買方	[illegible]	[illegible]	[illegible]
▲賣方	[illegible]	[illegible]	[illegible]
▲買方	[illegible]	[illegible]	[illegible]
取組高	[illegible]	[illegible]	[illegible]
出來高	[illegible]	[illegible]	[illegible]
帳入價	[illegible]	[illegible]	[illegible]
合計		五五七〇〇石	
累計		三六三一〇〇石	

仁川正米小落
無檢查는八十錢低

㊄㊐㊁玄米三等		三一、九〇
同	四等	三一、五〇
無檢查米		二九、〇〇
一等精白米		三五、四〇

仁川大豆低落

在來正租	九四匣
改良正租	九五匣
龍山大豆	一二九、〇〇
長湍大豆	一一八、〇〇
白川大豆	一一七、五〇

大阪期米

前場	當	中		當	中
寄	[illegible]	[illegible]	止	[illegible]	[illegible]
一節	[illegible]		六節	[illegible]	
二節	[illegible]		七節	[illegible]	
三節	[illegible]		八節	[illegible]	
四節	[illegible]		九節	[illegible]	
五節	[illegible]		十節	[illegible]	

後場	當	中		當	中
寄	[illegible]	[illegible]	止	[illegible]	[illegible]
一節	[illegible]		四節	[illegible]	
二節	[illegible]		五節	[illegible]	
三節	[illegible]		六節	[illegible]	

大阪氣配 三十四圓六十九錢

各地期米

	前場		後場	
東京	[illegible]	[illegible]	[illegible]	[illegible]
兵庫	[illegible]	[illegible]	[illegible]	[illegible]
下關	[illegible]	[illegible]	[illegible]	[illegible]
桑名	[illegible]	[illegible]	[illegible]	[illegible]

株式

京取市場 京取短期取引 九日

株名	前付	前止	後付	後止
京取	二〇五〇	—	二〇四〇	二〇三〇
鍾新	一三九五〇	—	一三九〇〇	一三八五〇
大新	八三九〇	八三九〇	八三九〇	八三九〇
仁取	—	—	八六五〇	八六五〇
仁新	—	—	—	—
安取	—	—	—	—

前場昂騰

京取 一〇高 鍾新 一二〇高
大新 五〇高

氣乘薄으로見送

昨後場에引返된商狀이今朝에入하야

鍾新俄然反撥

로阪附하야前者의高價를呈百三十九圓二十錢의高價를呈場面은자못硬化되어賣物絕無로百三十八圓九十錢에暴騰이엇스나大阪의九圓四十錢으로續伸에도不拘하고買物은警戒하야同事가잇섯슴으로商內가不過五十枚도閑散이엇스며大阪이

大新氣味至鈍

을呈하야八十四圓丁初付後稍刻이엇든

振興의惟一策
融資가잇슬뿐

▲資金이極度로涸渴된京取仲買는相場의前下도不顧할수밖게업고吉見仲買破綻以來警戒人氣가尤甚하야商內가逐日減少할뿐▲春高人氣休息으로말미암아相場도何等의刺激가업스면人氣의轉換相場을呈키가至難하야無味乾燥히越年키가十上八九인데原動力인資金이缺乏한京取仲買는大納會가하로라도빨니오기만苦待하고大株二十八日納會를늣다고安살수업스리며年內無相場을바란다ー그건웨ー相場이熱狂되드래도資金이업는그네에게는袖手傍觀外에別로신통한일이엄겟스니外▲無理한請일지모르나現在苦境에서헤매는京取仲買의元氣를恢復하야市場을振興케하기는例의融資成立의一途가잇슬뿐인데年內는絕對無望이니설혹明年에株界가沸騰된다기로明治村에서는처다만볼뿐이겟스니이일을엇지하나?

春高人氣一息

海外諸國銀行의引締利上으로보던지爲替高綿絲牛綿寺主要商品相場의軟調로보던지株式市場의

故로當地는氣乘이薄하야不透明한商狀이엇는바八十三圓八十錢에付한後四圓丁으로引續後다시三圓八十錢에大引되어商內百枚아엇더라

人氣는寒高人氣가休息인感이不無한中에寒氣分이强烈하야高價見送態度를取하는反面에

大阪商事

가新商에大株大新에對하야新規로三千枚內外賣買物을發하는等軟漲가說明하니今後無相場論을擾劈케믈수잇스나勳機만잇스면採算筋의買出動이잇슬것이오一般的으로低價買但方針이不變하는關係로보아

大納會際

에一大相場을演할듯도한亂氣를가질수업슴은勿論明春勝頭의活躍을思할진대大局上買方針을取할것이라는商談이잇섯더라

京取投物不絕

大阪株不味、決算內容不振、無配說、日步高、實株續出等으로投物이出하고年末關係로新規買가업서二十圓四十錢에外지崩落되엇던京取는今朝에至하야大阪引返으로新規買가업승은勿論投物이減少되어二十圓五十錢에初付되어下支이엇는바京取는元來全鮮人氣代表株로低價에는實力者側의買物이不絕한點으로보아비록歲末에無相場으로大新等의活躍이업슬지라도京取二十圓大棄劇은容易치안흘뜻하게보는商談이엇더라

後場區區

京取 二〇低 鍾新 四〇低
大新 一〇高 仁取 五〇低

大阪株는一服

後場大新은八十四圓二十錢阪付後軟弱에當地는八十三圓九十錢에付한後見送이다가八十錢、九十錢大引으로小往來이엇고鍾新은百三十九圓三十錢阪付로十錢高이엇스나九圓丁初付後亦是傍觀이다가大引은八圓五十錢으로小反落이엇더라

京取又新低價
關門危殆

京取는投物尙踐인지다시二十圓四十錢으로軟弱初付後三十錢二十錢으로續賣되며關門危殆이엇는바大引도二十錢이엇스며仁取는五十錢低로八十六圓五十錢에付하야小口가잇섯더라

代引과日步

▲京取代引二千五百九十日步十錢▲鍾新代引七百八十日步八十五錢▲大新代引千二百二十日步五十五錢

前場賣買關係

▲京取一三〇(賣)田中南(買)洪成淸▲鍾新五〇(賣)新田成淸(買)市川▲大新一〇〇(賣)成淸田中(買)田道南市川洪

前場諸株步調

▲京取 二〇五〇—二〇—
▲鍾新 一三九五〇—四〇〇—一三九五〇—二〇—
▲大新 八三九〇—八四〇〇—八三九〇—二〇—

後場諸株步調

▲京取 二〇四〇—二〇—二〇—二〇—
▲鍾新 一三九〇〇—二〇—八五〇—
▲大新 八三九〇—八〇—三〇—
▲仁取 八六五〇—

出來高

▲長期累計 六九〇〇
▲短期累計 七七〇〇
累計 七〇六〇〇

大阪短期株式

	前付	前止	後付	後止
鍾新	一三九五〇	一三九五〇	一三九三〇	一三九〇〇
大新	八四〇〇	八四三〇	八四二〇	八四二〇

大阪短期步調

▲前場大新 八四〇〇—四〇—三〇—二〇
▲前場鍾新 一三九五〇—四〇—一〇—
▲後場大新 八四二〇—一〇—一〇—一〇—
▲後場鍾新 一三九三〇—八五〇—八〇—一〇—

十二月五日土曜부터全畵提供
日活會社 實寫 支那動亂一篇 全一卷
米國월니암폭쓰社 名優종킬ー바ー드氏主演 大活戰劇 强敵一蹴 全六卷
伊太利우니오네지네마이다라社 佛國文藝에드몬로스탕氏原作 哲學家、大詩人劍俠客、音樂家 비에드로마니에氏主演 文藝映畫 大劍俠傳 시라노 五篇十二卷
豫告 文藝映畫 巴里 全十四卷
文藝映畫 키ー ㄴ 全十卷
名畵 지내가는影 全十卷
名畵 아ー青春 全七卷
日活特約 優美館 電光三九五番

當十二月六日부터
ユ社作品 實寫 國際時報 全一卷
ユ社作品 喜劇 뚱뚱이남편 全二卷
ユ社作品 活劇 二人의親友 全二卷
ユ社大作 猛獸活劇 鐵拳牧師 全六卷
同社大作 冒險喜劇 三笑士 全六卷
松竹ユ社特約 第一回第一、二編四卷上映 雪中連續 北國의狼 全十編二十卷中
團成社 電光九五九番

當十二月五日(土曜)부터
特別大興行 東洋藝術團大公演 男女五十八名總出演
演藝種目 大魔術 小奇術 獨唱 氣合術 催眠術 東西洋舞踊 音樂 (時代、現代劇各種) 新劇 (每日交換)
大豫告 名畵 戀의凱歌 七卷
京仁寺 朝鮮劇場 電光二〇五番

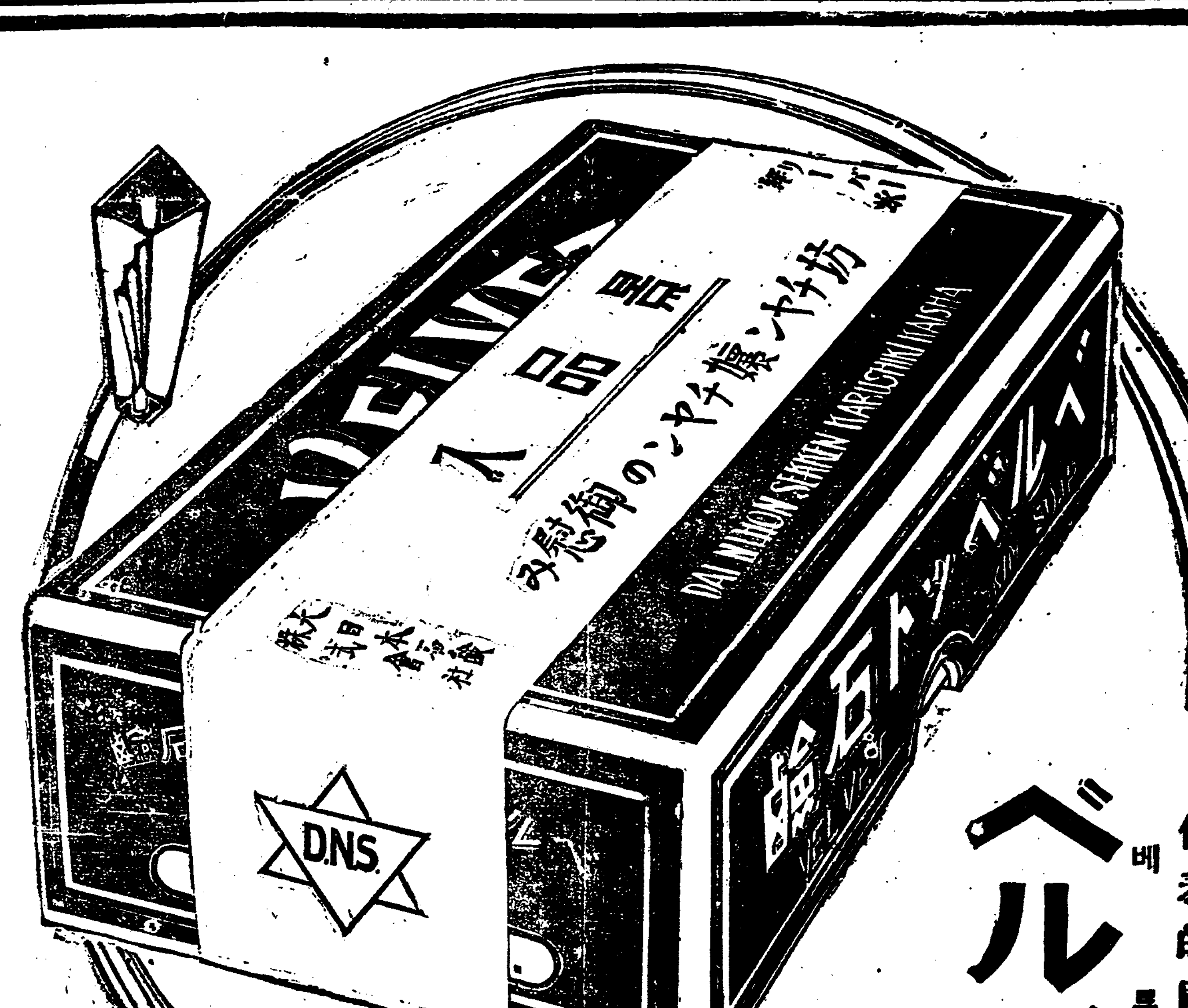

代表的國產品
ベルベット石鹼
베루벳도비누
趣味와實益에富한
歲末年始 御贈答品
獨立祝賀의景品入베루벳도石鹼三個函은밧는분이大端히깃버하십니다。
三個函에는悉皆
景品封入
열고보면아는景品色色
◇腕卷時計引換券 ◇寶石入넥타이핀引換券 ◇指輪引換券 ◇帶止金具引換券 ◇貯蓄債券利附引換券 ◇베루벳도小刀
◇小判型石鹼入引換券 ◇漫畫御伽繪本 ◇名狂言似顔繪 ◇日傘組立人形 ◇教育世界카ー드 ◇教育卓上動物園 ◇教育卓上歷史
日本リーバー・ブラザーズ繼承
大日本石鹼株式會社
本社 大阪江戸堀上一
東京・名古屋・神戶
福岡・仙臺・小樽・臺北

仁川 期米 福 小林藤右衛門

田中丸病院 (京城府西小門町二二 電話光化門八八五、一三八六)
內科、小兒科 院長 田中丸醫學士
外科、皮黴科 河 醫專學士
X光線듸아테루미ー科 佐久間技師
◎普通病室以外隔離病室도잇사옴

營業案內 無代進呈
苗木 과 ポンプ
本國養成의苗木 米國輸入의ポンプ
各郡農會用達 各苗木商
黃海道安岳邑 苗木器具都賣散賣 安香園
振替京城一一〇四四番

美味、滋養 葡萄酒
赤玉ポートワイン
健康은福運의母……
健康의泉이라고이르는아가다마를常用하셔서日日의生活을緊張식히는일은貴下의生活을幸福에引導하는第一步임